PRIMER AÑO — Núm. 232.

...DO | Dirección, Redacción y Administración: AVENIDA DE MAYO 769 | Buenos Aires, Sábado 16 de Septiembre de 1916

Todas las cartas destinadas a la Redacción deben ser dirigidas al Director.

Como el diario no puede responsabilizarse por los manuscritos que se le envíen, ruega a los autores guarden copia de ellos.

Dirección Telegráfica: EPOCA; Buenos Aires

Teléfono: Unión Telefónica 5194-95-96-97-98, Avenida

La Epoca

PRECIOS DE SUSCRIPCION

CAPITAL

$ m|n. $ m|n. $ m|n. $ m|n.
Un mes 1.70 Tres meses 5 Seis meses 10 Un año 20

PROVINCIAS

Un mes 2 Tres meses 6 Seis meses 12 Un año 24

EXTERIOR

$ oro $ oro $ oro $ oro
Un mes 2 Tres meses 6 Seis meses 12 Un año 24

Número del día 0.08. — Número atrasado (dentro de los 30 días) 0,20—De fechas anteriores 0.50.

LA EPOCA se envía directamente por correo a toda persona que lo pida acompañando el importe correspondiente. Los pedidos de suscripciones para el interior de la República se atenderán por cualquier número de días a razón de 0.06 por ejemplar.

VEASE EN LA PAGINA FINAL LA INFORMACION DE ULTIMA HORA

16 DE SEPTIEMBRE DE 1916

EL PRESUPUESTO

Hemos dicho que la proposición presentada por los diputados radicales que forman parte de la comisión de presupuesto importa una razonable y necesaria transacción en las circunstancias. Pretende, ante todo, evitar a la comisión la fatigosa repetición de un trabajo ya realizado el año anterior, con lo que gana tiempo para el debate que hará la cámara sobre la ley de gastos y recursos. Porque no conviene olvidar que los representantes radicales no tienen el propósito de imponer a la comisión el pase libre a un proyecto desconocido para esta última. Absolutamente. El plan de gastos y recursos que recomiendan es, con ligeras modificaciones, el mismo estudiado en 1916 por la comisión de presupuesto. Se recordará que ese despacho no fué sancionado gracias a la obstrucción socialista; en cambio, se prorrogó una vez más el anticuado presupuesto de 1914, cuyo monto excedía en cincuenta millones de pesos al plan de la comisión. El Ejecutivo se ha limitado a modificar algunas partidas, en el cabero de Instrucción Pública casi todas, respetando el resto. De modo que la comisión se encuentra con su propio trabajo y podría defender fácilmente una organización financiera que le pertenece. Convenimos en que ese plan puede suponerse anticuado en parte. Es probable que así sea, pero tal no parece ser la opinión del Ejecutivo que lo ha enviado después de un prolijo examen entre ministros y asesores técnicos.

Por otra parte—y a ello responde más directamente la propuesta radical—deben tenerse en cuenta las circunstancias derivadas del cambio de gobierno para solucionar la cuestión del presupuesto. Por muy neta que sea la orientación financiera del gobierno futuro, éste no puede dominar tan profundamente el mecanismo administrativo como para improvisar sobre el terreno una línea de conducta que no adoleciera de precipitación. De modo que los ministros del Poder que se inicia en octubre se verían colocados en una disyuntiva violenta: o sostienen el proyecto elevado por el Ejecutivo actual sin conocerlo a fondo o sin participar del criterio que lo inspiró o proponen un nuevo plan de acuerdo con su manera de encarar las cosas. Y no es justo someter a un gobierno a la presión de un pie forzado semejante. Lo correcto y lógico es concederle holgura necesaria y tiempo correspondiente para practicar un análisis detenido del organismo de la administración. Para ello, conviene darle un presupuesto, siquiera sea transitorio. Eliminado el riesgo de ver paralizado el funcionamiento administrativo, el gobierno futuro podrá dedicarse con calma a estudiar y combinar un plan de gastos y recursos que sea emanación de sus conceptos de gobierno y producto de su experiencia.

A tal fin, precisamente, pretende llegar la diputación radical. Es obvia la finalidad patriótica de una iniciativa que al eliminar obstáculos a la acción del gobierno futuro favorece el bienestar general tan estrechamente vinculado a la marcha de los poderes públicos.

Por lo demás, la proposición radical no pretende imponer a la cámara una votación a libro cerrado, ni es su propósito substraer el presupuesto al examen de la misma. De ninguna manera. Su objeto es solucionar práctica y eficazmente una situación embarazosa para la cámara y el país.

Mot de la fin

Ha terminado el debate educacional. Sin pena ni gloria. Al cabo de treinta días de oratoria continua, la cámara clausuró el debate sin llegar a ningún resultado positivo. Los antecedentes de la interpelación pasaron a la comisión de Instrucción Pública, de la que no saldrán, ciertamente, antes que el doctor Saavedra Lamas del ministerio. De modo que si los destinos de la escuela intermedia llegaren a resultar funestos, el señor ministro no experimentará la amargura de asistir a las exequias de su obra. Algo es algo.

En cambio, la cámara no hizo avanzar el asunto un solo paso. Porque después del debate el proyecto ministerial sigue siendo susceptible de todas las críticas y de todas las defensas que se le han hecho. La prueba es que el asunto pasó a comisión, medida que pudo adoptarse hace un mes sin perjudicar nada ni a nadie.

EL AMBIENTE PROVINCIANO

Para el señor ministro de Instrucción Pública existen en el país dos ambientes distintos y perfectamente diferenciados. Impregnado de ilustración general, lleno de cultura, fecundo, comprensivo, propicio a las grandes ideas, adelantado, en fin, el uno. Atrasado, rutinario, ignorante, lleno de prejuicios y recelos, naturalmente adverso a toda iniciativa moderna, el otro. El primero es el ambiente metropolitano, es decir, el medio nativo del señor ministro; el otro, desde luego, el ambiente provincial, para el que manifiesta el señor ministro un desdén profundo y visible.

Muchas cosas buenas y muchas malas ha dejado oir el señor ministro en el debate educacional; permítanos que le señalemos como un desacierto fundamental sus injustas y mortificantes opiniones sobre el ambiente provinciano. Parece increible que un ciudadano de la cultura moderna que posee el doctor Saavedra Lamas haya detenido ciertos conceptos en latitudes tan anacrónicas; porque, en realidad, el ministro de Instrucción Pública parece profesar ciertas ideas muy corrientes entre los porteños contemporáneos y enemigos de la capitulización de Buenos Aires. Inútil es decir que tales opiniones no son las más dignas de loa en el joven e ilustrado secretario de Instrucción Pública.

Por lo demás nos parece superfluo refutar al señor ministro señalando el continuo y vigoroso concurso aportado a la grandeza nacional por ese ambiente provinciano tan desdeñado por él. Fácil nos sería enumerar los varones eminentes nacidos y formados en tal medio, que provee incesantemente a las necesidades de la nación con el caudal de energía y meditación amasado en su silencio reflexivo y fecundo. Pero no lo haremos por inoficioso. Bien sabe el señor ministro que el ambiente provincial no es lo que él dijo y no precisa que sea, pues de pensar tal cosa revelaría una ignorancia que no le haremos la injuria de atribuirle.

RETIRO DEL MINISTRO DE MARINA

Aparición del decreto

El presidente de la República ha subscripto un decreto, refrendado por el general Allaria, en virtud del cual conforme anticipamos, se declara en situación de retiro a su solicitud, al vicealmirante Sáenz Valiente...

Nosotros, el pueblo

El señor Dickmann afirmó ayer que su colega y correligionario Repetto había representado al pueblo argentino en el congreso socialista de La Haya. Contra todas las probabilidades esa afirmación fué formulada en serio; el señor Dickmann economizó en esa parte su ordinaria ironía; por lo menos, nada dejó traslucir una intención fisgona en esa prosa accidentada y arítmica del diputado socialista, cuya fonética recuerda habitualmente un continuo mascullar de terrores. Por desgracia para el orador, la cámara que acoge con benevolencia sus constantes agudezas entendió al principio que el señor Dickmann intentaba una gracia más a expensas de su colega Repetto; pero establecida la seriedad de la pretensión, se produjo una enérgica protesta que debe haber arrebatado algunas ilusiones a los representantes socialistas. Nos referimos a la certera interrupción del diputado Lagos, cuyo varonil desmentido cayó como una ducha helada sobre la calurosa apología del señor Dickmann.

El diputado Lagos está en lo exacto. No negaremos al señor Repetto el derecho de haber representado a algo o a alguien en La Haya. A cualquier entidad menos al pueblo argentino. Nosotros, pueblo, no somos socialistas ni hemos delegado representación alguna en el señor Repetto que hace mal en atribuirse una investidura que no posee y que, con franqueza, le queda holgada. El señor Repetto en La Haya sería un representante de sus ideas, de sus amigos, del comité que lo envió, pero no del pueblo argentino que presenció indiferente su ida y su regreso sin preocuparse de su viaje. No confundamos, pues.

EL DIA DE MEJICO

1810-1916

El pueblo mejicano conmemora hoy el clásico día en que surgiera esa nacionalidad al mundo de los países autónomos. Y el fausto acontecimiento encuentra a la república en vías de una completa reacción, que ha de permitir en breve el afianzamiento de la paz, madre de toda grandeza de las naciones.

Méjico ha sido, durante los últimos años, teatro de una serie de acontecimientos dolorosos. Desde el día en que se diera en tierra con la dominación de Porfirio Díaz, hasta el presente, se han sucedido las revoluciones y la sangre generosa de los hijos del país ha inundado esa tierra donde debía triunfar la línea pura del trabajo y de la fraternidad. Cierto que no han faltado razones disculpadoras de esta guerra fratricida que amenazara tener derivaciones internacionales. Pero cierto también que la continua convulsión intestina ha paralizado el proceso evolutivo nacional, dando ocasión a que el mundo que mira las cosas superficialmente, haya juzgado con severidad y aún con injusticia la conducta de este pueblo que ha de luchar, seguramente, por reivindicar los derechos democráticos que le fueran usurpados por las oligarquías camarillescas de las dictaduras.

Por fortuna parece que el gobierno actual sofoca ese estado de cosas reinante desde hace años en la hermana república y dentro de una era de pacificación ofrece garantías que han de permitir la implantación definitiva y pronta de la total concordia nacional.

Cabe, asimismo, registrar con satisfacción, que en estos momentos las comisiones de Méjico y Estados Unidos estudian con éxito la manera de llegar a un acuerdo que arregle las diferencias existentes entre los dos países, que amagaban convertirse en una contienda internacional. Y ello es, para los pueblos del continente, un real motivo de complacencia, por cuanto implica mantener dentro de las fronteras de América latente ese sentimiento fraternal que aleja las posibilidades de los choques armados.

No es del caso, por lo demás, de hacer el balance de la situación, mejicana en el día de hoy. Baste saberse únicamente que el país pugna por tomar rumbo hacia los horizontes que han de llevarlo a la culminación de sus aspiraciones patrióticas y al perfecto cumplimiento de sus anhelos de reivindicación y progreso.

Con fe en que tal bello propósito ha de ser prontamente una realidad elocuente, saludamos en la fecha clásica a su representación oficial, al gobierno argentino y a la colectividad que entre nosotros desenvuelve sus energías y sus capacidades.

A las 4.30 de la tarde en los salones del Majestic Hotel se efectuará la recepción que el encargado de negocios, doctor Manuel García Jurado, ofrece a las autoridades nacionales, cuerpo diplomático, las personas de su relación y miembros caracterizados de la colonia mejicana.

Por la noche a las 9.30 según lo hemos anunciado se efectuará en el Smart Palace la velada literario musical organizada por la colectividad en conmemoración del 106.o aniversario de la emancipación política de su país.

Trasmisión del mando presidencial

La embajada uruguaya

Como el resto de las repúblicas hermanas que lindan con nuestro país, el Uruguay ha resuelto también enviar una embajada que trasmita los votos del pueblo y gobierno de esa nación al presidente doctor Irigoyen en el acto de la trasmisión del mando presidencial.

Hasta este momento no está todavía definitivamente resuelto quién es la persona que la debe presidir. Empero figuran como candidatos el senador doctor Duvimioso Terra y el ministro de relaciones exteriores del actual gabinete, doctor Baltasar Brum.

Personalidad brillante, de sólidos prestigios intelectuales y políticos, el doctor Terra, es entre los hombres de pensamiento y acción de la vecina república figura descollante que encarna todo el abolengo mental del hermano país. Grande amigo de la Argentina y admirador de nuestros progresos su presencia frente a esta embajada constituirá una nota singularmente simpática y fraternal.

Por su parte el doctor Brum es asimismo uno de las jóvenes figuras de más vasta significación dentro del ambiente político e intelectual de la vecina orilla. Ministro del interior en el gabinete anterior y ministro de relaciones exteriores en el presente, ha sabido imponer las condiciones de su talento y laboriosidad como jefe de las reparticiones que con tanto acierto y lucidez ha dirigido y dirige. Su carácter de embajador al acto de la consagración del triunfo de la democracia argentina, daría oportunidad a que se le patentizara en diversas demostraciones las múltiples simpatías de que entre nosotros disfruta.

En todo caso la presencia de esta alta representación uruguaya en la ceremonia a celebrarse, subrayará los sentimientos amistosos, cada vez mas sólidos y firmes que unen a los dos pueblos hermanos.

El conflicto de los enfermeros

DECLARACION DE LA HUELGA

Manifestaciones del director de la Asistencia Pública

Esta mañana a las 6 el personal de enfermeros y de servicio interno de los hospitales municipales se ha declarado en huelga, por las razones que hemos expuesto en informaciones anteriores y que los huelguistas explican en el siguiente manifiesto, que han repartido profusamente por las calles de la ciudad:

"El Intendente Municipal, doctor Gramajo, nos echa a la calle a los enfermeros que prestamos servicios en las salas de hombres, para reemplazarnos por mujeres, sin tener en cuenta nuestra abnegación, hasta de 20 años de servicios. Dejando de un lado la inmoralidad que importa la atención de los hombres por mujeres de una educación inferior, y las inconveniencias de orden técnico, el hecho constituye una injusticia horrible, máxime en esta época difícil porque atraviesa el país.

"El gremio, inspirado en sentimientos de humanidad, aconseja a los parientes de los hospitalizados que vayan a atenderlos, pues la medida de protesta que el doctor Gramajo provoca, con su indiferencia, los pone en peligro de muerte."

Esa resolución se tomó después de la entrevista efectuada entre el señor González Patiño, representante y asesor de la Sociedad de Enfermeros y Anexos y el director de la Asistencia Pública, doctor Ovejero, quien recibió a dicho representante por no poderlo hacer el señor intendente, quien, como se sabe, está afectado por la dolorosa preocupación de un hijo gravemente enfermo.

Respecto a lo que se resolvió en dicha entrevista y de la importancia del movimiento hemos conseguido la siguiente información.

Manifestaciones del director de la Asistencia Pública—

El director de la Asistencia Pública, doctor Ovejero, ha estado en nuestra redacción, informándonos sobre lo ocurrido en la entrevista celebrada ayer con el representante de los enfermeros que concurrió a buscar la contestación solicitada por éstos a la nota elevada al intendente municipal.

Según las manifestaciones del Dr. Ovejero, él ofreció a los reclamantes las siguientes soluciones tendientes a llegar a un arreglo satisfactorio.

Reintegrar en sus puestos a todos los enfermeros del hospital Durán que fueron últimamente reemplazados por enfermeras egresadas de la escuela.

Cumplir exactamente las disposiciones del reglamento que se refiere al reemplazo paulatino y a medida de que se produzcan vacantes del personal masculino por enfermeras diplomadas.

Colocar en las salas de hombres de los demás hospitales los enfermeros que hubieran quedado cesantes, a medida que se produzcan vacantes, siempre que la cesantía, como es natural, no haya respondido a una medida disciplinaria.

Además ofreció preocuparse en la creación de una escuela de enfermeros, semejante a la que actualmente prepara enfermeras, para dotar a los hospitales municipales de personal diplomado, pues el doctor Ovejero, aún cuando es partidario del personal femenino en la asistencia de enfermos, no deja de reconocer la utilidad de los enfermeros del otro sexo para ciertos servicios.

Con estas conclusiones—agregó el director de la Asistencia Pública—que es lo que fundamentalmente pedían los enfermeros, se creía solucionado el conflicto, pero los descontentos que dirigen el movimiento comenzaron a exigir más; la supresión de la escuela de enfermeras, mejoras en el alojamiento y en la comida y otros detalles que no se pueden aceptar sin grave desmedro de la autoridad municipal y sin atentar contra las exigencias del servicio interno de los hospitales.

Estado de la huelga—

Las informaciones que hemos recogido sobre la marcha de la huelga son las siguientes:

En el hospital Durán esta mañana dejaron el trabajo todos los enfermeros y las enfermeras que tienen a su cargo las salas de mujeres y niños.

En el Alvear, que tiene un personal numeroso, sólo han quedado seis enfermeros de la sala 12 y un cocinero. Personal de policía ocupa el local y vigila las puertas para evitar cualquier incidente.

En el Ramos Mejía todo el personal inclusive los peones conductores de ambulancias, lavanderas y porteros se plegó a la huelga, abandonando con todo orden el establecimiento después de entregar las llaves de las vitrinas y muebles a la administración.

En el Pirovano también la huelga es general. Agentes de policía, que guardan el establecimiento, son los que manejan las ambulancias.

En el hospital Rawson solo han quedado dos porteros.

Este hospital tiene 150 personas de personal. Esta mañana fueron enviados en una ambulancia de la Asistencia Pública, diez personas para hacer los servicios más urgentes.

En el hospital Salaberry también dejaron el servicio todos los enfermeros y en el Muñiz se plegó a la huelga todo el personal masculino, asegurándose que las enfermeras se plegarán esta tarde al movimiento.

Hasta ahora no se ha registrado ningún incidente, manteniendo los huelguistas una actitud tranquila y correcta.

Los puentes trasbordadores del Riachuelo

Petición de vecinos

Ha sido presentada al presidente de la cámara de diputados, subscripta por numerosos vecinos de ambas márgenes del Riachuelo, una nota por la cual se pide la expropiación, por el gobierno, de los dos puentes de la "Compañía de trasbordadores del Riachuelo".

Explican el motivo que guía la petición, que es lo oneroso que resulta, para una numerosa población obrera, el pago de derecho de peaje para transitar por dichos puentes, que son la única comunicación que existe entre ambas márgenes del Riachuelo en barrios densamente poblados por familias obreras a quienes sus pocos recursos obligan a estrictas economías.

En la nota los peticionantes hacen resaltar que cuando el movimiento comercial recobre su actividad anterior dichos puentes prestarán el servicio de habilitar para las operaciones de carga y descarga todos los muelles sobre la ribera sud del riachuelo, ventaja que beneficiará a la navegación y al gobierno mismo y que hace conveniente, también en sentido económico, la expropiación que se pide.

LA ESCUELA PRIMARIA

EN EL EXTRANJERO

El Museo Social Argentino, que preside el Dr. Emilio Frers, se ha dirigido al Consejo Nacional de Educación solicitando la correspondiente autorización para obtener una vista cinematográfica que muestre los distintos aspectos de la organización y funcionamiento de algunas de las escuelas más perfectas e importantes. Se propone hacer un obsequio al Dr. Peter H. Goldsnuth, director de la División Panamericana de la Asociación Americana para la Conciliación Internacional (dotación Carnegie), quien está reuniendo actualmente materiales documentarios respecto a las distintas formas de organización de la cultura argentina, teniendo el propósito, cuando regrese a su país, de dar conferencias en las universidades americanas, mostrando en una forma lo más gráfico posible, la demostración objetiva de sus informaciones orales o escritas.

Esta iniciativa ha merecido la más favorable acogida por parte de los funcionarios técnicos del Consejo Nacional quienes, sensatamente, reputan, que constituirá un medio eficaz para hacer conocer en el extranjero a nuestro país, en una de sus manifestaciones más progresista. Porque, en efecto, la escuela primaria argentina ha alcanzado un grado de perfeccionamiento tal, que, sin desdoro, puede sufrir confrotaciones con la de otros países que figuran a la cabeza de la civilización.

Los diversos legisladores que en estos días han tratado en la cámara de diputados, cuestiones educacionales, han reconocido ese adelanto de nuestra institución primaria, la que ha salido ilesa de la fina zaranda por la que se ha hecho pasar toda la enseñanza.

Mataderos públicos

Está a estudio de la comisión municipal el proyecto de ordenanza para la creación de mataderos públicos modernos, presentado por el ministro de esa corporación, señor Carlos Guerrero. Proyecto importante por varios conceptos han de ser detenidamente analizado antes de que recaiga sobre él un pronunciamiento del cuerpo que debe resolverlo.

Inspira el proyecto del señor Guerrero la urgencia de resolver el problema del abastecimiento de la carne, de acuerdo con las prescripciones de la profilaxis e higiene modernas. Y patentiza en los fundamentos que han servido de base a su presentación la forma descuidada y un tanto primitiva, desde el punto de vista de los resultados que ofrece la matanza, en que se realiza hoy en el país el faenamiento de la hacienda.

Por la ordenanza en cuestión solicitaríase del Poder Ejecutivo la remisión de un proyecto al congreso, pidiendo se facultase al intendente municipal de la capital para adquirir en las provincias de Buenos Aires, Santa Fe, Córdoba o territorio de la Pampa Central, la extensión de terreno necesario para la construcción de tres mataderos regionales, que deberán ubicarse: el primero, que será el central, en la región de los alfalfales; el segundo en el Norte, en la región de la garrapata con acceso a la vía fluvial, y el tercero en el Sud de la provincia de Buenos Aires, de la región de las partes naturales. Construidos éstos, el de Liniers quedaría suprimido.

El proyecto beneficioso en el fondo, seguramente, ha de despertar la atención pública y dará motivo a que se levanten probablemente algunas resistencias, por encontrarse de por medio intereses que quedan involucrados dentro de la medida.

En todo caso su estudio dará lugar a agitados debates, de acuerdo con la forma en que se pronuncien los comisionados que han de dictaminar sobre él y según el ambiente que se le haga dentro y fuera de la comisión municipal.

Riquezas argentinas

ELABORACION DE TANINO

En la colonia Benítez del territorio del Chaco, una empresa industrial, durante los últimos días, ha comenzado a fabricar tanino con éxito evidentemente halagador. Apenas iniciados los trabajos, ya se producen ciento cincuenta toneladas mensuales. Lo que quiere decir que en poco tiempo más esta producción se doblará y, aún, seguramente, hasta se triplicará.

Resulta en verdad satisfactorio ver que en estos momentos hay una franca orientación hacia la explotación de nuestras riquezas. El capitalismo principia a abandonar ese retraimiento en que se encontraba, para entrar de lleno a impulsar el progreso, poniendo en actividad todas nuestras fuerzos productoras.

La elaboración de tanino constituye, indudablemente, una importantísima tarea que ha de reportar efectivo provecho a la economía general de la república. Materia de primer orden e indispensable dentro del proceso industrial del cuero, tiene un valor efectivo que irá siendo mayor, a medida que se desenvuelva en nuestro país la actividad manufacturera.

Por eso, pues, su fabricación en la forma a que nos referimos constituye una nota halagüeña que bien merece ser ampliamente difundida.

Personal civil de la armada

Organización de reservas

El departamento de marina ha dado a conocer un decreto del P. E. en virtud del cual se organizan reservas con el personal civil que trabaja en los talleres de los arsenales de la armada.

Al efecto se establece que este personal, en caso de movilización, quedará en el arsenal a que pertenece.

Empezarán a formar dichas reservas los individuos que con un año de permanencia en cualquier arsenal, presten servicios actualmente, a los que una vez salidos de baja se les expenderá su correspondiente ficha de reservistas.

Una iniciativa simpática

Homenaje a Sarmiento

De acuerdo con lo aprobado en la reunión última de su comisión directiva, el centro Por el Niño, ha resuelto iniciar las gestiones pertinentes para que el Consejo Nacional de Educación, adopte como texto escolar el libro Recuerdos de Provincias, de que es autor el ilustre sanjuanino.

En esta forma dicho centro quiere tributar un homenaje a Sarmiento, con motivo del reciente aniversario de su muerte. El centro solicita la adhesión de todas las instituciones que simpaticen con la plausible iniciativa.

ASOCIACION EXPLORADORES ARGENTINOS

Mañana se efectuará en el local del primer batallón de Exploradores Argentinos (Lezica 4475), un almuerzo para festejar el otorgamiento de la personería jurídica.

Asistirán representantes de todos los cuerpos de la asociación.

INDEPENDENCIA CENTROAMERICANA

Recepción en los consulados

En la tarde de ayer, como estaba anunciado, se efectuó en los consulados de Costa Rica, Honduras y Salvador, la fiesta que ofrecían los cónsules doctores Carlos F. Valenzuela, Miguel G. Zuñiga y señor Gustavo A. Ruiz, con motivo de celebrarse la independencia de Centro América.

Fiesta amable e íntima reunió un grupo representativo de personalidades argentinas, a algunos de los miembros del cuerpo diplomático hispanoamericano y a varios intelectuales del norte del continente. Se bebió una copa de champaña y se brindó por la máxima prosperidad de esos pueblos que continúan firmemente por la senda del progreso emprendida.

Una comisión de estudiantes entregó a los cónsules indicados una simpática nota de adhesión a la fiesta. Y esto dió lugar a que se cambiaran sendos discursos.

Después de las siete y media de la noche, la concurrencia se retiró plenamente complacida de los gratos momentos pasados en el local de esos consulados.

HOMENAJE A AMEGHINO

La fiesta de esta tarde

En momentos de salir a la calle nuestra edición efectúase en el local de la Escuela Normal núm. 1 de profesoras, Presidente Roque Sáenz Peña, la fiesta literario-musical organizada en homenaje de Ameghino.

Componen el programa interesantes números de recitación y canto, figurando, además, una conferencia que sobre el tema "La obra antropológica", dictará el doctor Ernesto A. Molinelli.

A esta fiesta asiste una numerosa y selecta concurrencia.

En la comuna del Saladillo

LA HERENCIA DEL COMISIONADO MUNICIPAL

La situación que debe resolver la municipalidad recientemente electa en Saladillo, no puede ser más difícil por la herencia de deudas, desorganización y desprestigio que dejó el régimen anterior. Desde la compra de escobas para la limpieza de oficinas hasta la organización de los múltiples detalles de administración, ha tocado a la nueva autoridad municipal resolverlo, pues nada estaba en condiciones de ser utilizado, a pesar de que ninguno de los presupuestos anuales han rendido recursos menores de cien mil pesos.

La nueva municipalidad tiene también que afrontar la consecuencia de hecho consumados, originados por la desidia administrativa del régimen derrocado el 31 de julio último, y que complican la mala situación financiera de aquella comuna. Como se sabe, aquella administración, que no cumplía sus compromisos, se ha dejado condenar en rebeldía en varios juicios por cobro de pesos, y la actual tiene ahora que afrontar los compromisos que suponen esas sentencias consentidas con amenaza de embargos y ejecuciones.

El comisionado municipal no ha dejado, para atender las mas perentorias necesidades, el menor recurso y bastan los siguientes datos para mostrar el cuadro de aquella comuna cuya situación, como hemos dicho en otras ocasiones, es el fiel reflejo del estado en que se hallan casi todas las comunas bonaerenses bajo el funesto régimen de comisionados impuestos por el gobierno provincial.

Desde el 1.o al 23 de agosto ppdo., o sea en el último mes del gobierno del comisionado del P. E. se gastaron $ 10.411.86 sobre $ 10.747.20, que se recaudaron. Nadie sabe en qué pudo gastarse esa suma, pues en 23 de agosto solo se dejó en caja $ 335.34, se debían sueldos y jornales por julio y los 23 días de agosto, con un monto de $ 4400; se debían $ 38.000 (treinta y ocho mil pesos) por servicio de alumbrado; se debían más de cien mil pesos en deuda flotante y nada se pagó como amortización de esa deuda en ese mes.

Como no se ha publicado balance que detalle el empleo de esos $ 10.411.86 pagados en 23 días del mes de agosto, hay que resignarse a tomar ese pago como un misterio indescifrable.

Los coautores de todos esos hechos no ocultan su satisfacción por la "herencia" que han dejado a la Municipalidad Popular, que viene ahora a desempeñar el mismo papel que el médico que es llamado por primera vez para que asista a un moribundo.

Radiotelegramas internacionales

APROBACION DE TARIFAS

El primer magistrado firmó un decreto ampliatorio del de fecha 18 de diciembre del año pasado, referente a la tarifa de los radiotelegramas que se intercambien, entre las estaciones fijas del país y los buques de matrícula extranjera, con procedencia de o destino a la República Argentina.

Por este decreto queda establecido que dicha tarifa será percibida en la siguiente forma:

a) Por el telégrafo de la nación, cuando el radiotelegrama solo curse sus líneas.

b) Por iguales partes por las distintas líneas adheridas a la convención telegráfica argentina que participen en el encaminamiento de radiotelegrama.

c) Por el telégrafo de la nación y los telégrafos del Estado de Chile y República Oriental del Uruguay en la proporción que determinan los respectivos convenios con esos estados, cuando el radiotelegrama curse por sus líneas con procedencia o destino a uno de los expresados países.

d) Integramente por la empresa interna que no formando parte de la susodicha convención haya intervenido en la transmisión del radiotelegrama.

Nueva oficina telegráfica—

Por el ministerio del Interior apareció un decreto aprobando la resolución de la dirección general de correos y telégrafos de fecha 8 del corriente, librando al servicio público con carácter definitivo y horario limitado la oficina telegráfica Nelson (provincia de Santa Fe).

MAS ORO

El vapor holandés Zeelandia, que entró esta mañana a nuestro puerto, es portador de una remesa de 250.000 libras esterlinas que vienen consignadas al ministerio de Hacienda de la nación.

MAUSOLEO AL GENERAL PAZ

El poder ejecutivo ha remitido esta tarde a la cámara de diputados un mensaje solicitando autorización para invertir de rentas generales, hasta la cantidad de $ 50.000, para el cumplimiento de la ley que dispone la erección de un monumento al general Paz.

El María Stathatos

Ha terminado el conflicto suscitado entre el capitán y la tripulación de este buque, en mérito de las conclusiones del informe del Perito Naval, nombrado al efecto. Según dicho informe las afirmaciones de los tripulantes sobre que el buque no se encontraba en condiciones de navegación resultan completamente antojadizas. De acuerdo con este informe la Prefectura General de Puertos ha resuelto entregar nuevamente los despachos al capitán autorizando su salida.

LA GUERRA EUROPEA

SITUACION POLITICA

EL MOVIMIENTO DE DIMITRAKOPOULOS. — EL DELITO BULGARO EN KAVALA. — DESORIENTACION DIPLOMATICA EN ATENAS. — COMENTARIOS A LAS DECLARACIONES DE BRIAND. — LA AGITACION HUNGARA. — UNA DEPORTACION MISTERIOSA. — LO QUE OPINA DATO SOBRE ESPAÑA.

Indudablemente una complicación de trascendencia la que aporta la calculada negativa de Dimitrakopoulos a formar el gabinete griego. El presunto primer ministro procede en tal forma, no por móviles personales, sino a consecuencia de un tanteo a la opinión pública, este paso significa que Grecia es reacia en este momento histórico a todo lo que signifique sucumbir en los bizantinismos de la política interna, mientras los adversarios de la "entente" en Macedonia dieren un lacerantemente su zarpazo con los desmanes de todo género de que es teatro Kavala. Dijimos ya que Fernando de Bulgaria se conduciría en igual pie que el kaiser alemán en ese frente; y la gravosa iniciativa, tomada por sus subalternos de secuestrar fuerzas griegas neutrales, viene a corroborar nuestro aserto. No se detuvo a pensar el comando búlgaro, en el peso que arrojaba sobre el esquilmado pueblo alemán ese monstruo inconsulto y repentino de cuarenta mil bocas; ni en el delito que significaba privar de libertad y deportar a individuos que no son beligerantes.

Se comprende que estos golpes de pavía hostilidad, y el espectáculo de los fugitivos de la región invadida por los búlgaros, irrite el sentimiento público en Atenas, imposibilitando al señor Dimitrakopoulos para ensayarse en una gestión puramente política, según le exigen los ministros de la "entente".

Esa resistencia opuesta por los mencionados diplomáticos a una intervención militar, actual, del reino heleno, empieza a parecer desopinada. Casi diríamos que amenaza suscitar una violenta revolución en todo aquel país. Y así, por distinto rumbo, la "entente" llegará a encontrarse con lo mismo que trata de eludir: el caos, la falta de gobierno responsable cuyas vinculaciones y cuyos compromisos tengan fuerza exigible y responsabilidad saneada.

Sin embargo, la prensa francesa, contemplando la situación en líneas generales, se revela satisfecha y optimista, y apoya sin reservas el criterio con que la define M. Briand.

El "Matin" dice: "Briand demostró que estamos en condiciones de llevar nuestra misión hasta un fin victorioso, con la condición de que procedamos unidos, con método y constancia.

La "Libre Parole" dice: Briand demostró que la victoria está próxima si sabemos querer que así sea.

El "Figaro" dice que M. Briand demostró la necesidad de una organización social moral que reclame energía, paciencia y valor para mirar de frente la duración de la guerra.

Sigue formando contraste con esa homogeneidad entre los poderes de las naciones occidentales, el desorden de tendencias desde hace tiempo advertido en Hungría. No pasa fecha sin registrarse un nuevo desorden en la Dieta, y hasta la prórroga de sus sesiones, ayer anunciada como una concesión del ministro Tisza, parece que ha resultado inocua.

Todo ello puede resultar sintomático. Si, como opinan muchos, hubiese sonado la hora de las grandes reparaciones nacionales en Europa, no sería extraño que, a la postre, llegásemos a contemplar una repentina unificación de los criterios políticos separatistas en el seno del incongruente imperio de los Hapsburgos. Este sería uno de los efectos capitales de la intervención de Rumania en la guerra. Y, sin duda, el avance de sus ejércitos en las llanuras de Hungría, traerá un despertar de los elementos que, por motivos de solidaridad de intereses económicos o nobiliarios, todavía se resisten a quebrantar la lealtad a la corona dual.

Mientras ese momento llega, los alemanes continúan considerando de divino derecho su prevalencia sobre los pueblos sujetos a su transitorio yugo militar. Luxemburgo, Polonia y Bélgica se debaten bajo la bota prusiana. En Polonia, se contemporiza hasta cierto punto con el invasor. Pero en Bélgica se lleva la resistencia moral hasta el sacrificio.

Ejemplo de esto da la suerte de los directores del Banco Nacional Belga. Una versión proveniente del ministro de hacienda belga, en El Havre, explica el asunto diciendo que las autoridades alemanas procedieron a viva fuerza a confiscar la cantidad de seiscientos millones de francos que había en el Mencionado Banco.

Las autoridades alemanas obligaron a dicho Banco a pagar las contribuciones de guerra decretadas por ellas, y a aceptar el marco al tipo de un franco veinticinco céntimos.

Al mismo tiempo, pagaron en marcos las compras que hicieron en Bélgica.

Los alemanes introdujeron en Bélgica el sistema monetario alemán, en reemplazo del belga.

El gobernador general von Bissing, convocó a los directores del Banco Nacional Belga, e intentó obligarlos a que autorizaran el traslado a Alemania de los fondos que había en el Banco; y como los directores se negaron a hacerlo, fueron arrestados y se ignora su paradero.

Con respecto a la actitud de España, puesta en el tapete por obra del discurso de Maura, siguen apasionándose los comentarios en toda la península. Maura ha sido objeto de ataques, hasta de sus mismos partidarios. Se le tacha de imprudente y de inconsecuente. Dato acaba de declarar en La Coruña que los más convencidos hoy, de la necesidad de mantener a España neutral, son los mismos países beligerantes.

Frente occidental

Asalto francés a Rancourt. — Iniciación del cerco de Combles. — El general Nivelle citado en la orden general. — Notables avances británicos en el sector de Thiepval y en el bosque Boulaux. — Protesta de España por el hundimiento de vapores de su bandera. — Los submarinos comerciales. — La multa a Bruselas.

PARIS, septiembre 16. — El comunicado del gobierno francés contiene lo siguiente:

"Se tomaron por asalto las trincheras situadas al sur de Rancourt.

"Las avanzadas francesas llegaron hasta el límite de la aldea.

"Los contraataques alemanes al este de Clery y colina 176 fueron sangrientamente rechazados.

"También lo fueron al noroeste de Berny-en-Santerre.

"Se tomaron prisioneros en el sector de Autrenches.

"Las ametralladoras francesas contuvieron dos ataques al camino del fuerte Vaux.

"El cerco de Combles ha empezado con la toma de las trincheras al norte de la granja Lepriez.

"Lo sostienen fuerzas combinadas franco-británicas.

"Se ha combatido en forma reñida hoy al este del camino de Bethune y al norte de Bouchavesnes, y en esos combates ensanchamos nuestras posiciones.

"Al sur del Somme, en dos ataques que iniciamos a las cuatro de la tarde en el sector de Nenlecourt a Berny-en-Santerre, realizamos ganancias considerables.

"Nos apoderamos de trincheras poderosamente defendidas por el enemigo y de un bosquecito. Al nordeste de Bery nos apoderamos de trincheras y tomamos doscientos prisioneros y diez ametralladoras.

"Según las últimas informaciones recibidas, el terreno conquistado esta tarde estaba cubierto de cadáveres alemanes.

"En el resto del frente, el día fué relativamente tranquilo con excepción de los sectores de Thiaumont, Fleury, Vaux-le-Chapitre, en la margen derecha del Mosa, en donde se prosigue con intensidad el duelo de artillería.

"Nuestros voladores en el frente del Somme, se distinguieron particularmente en numerosas batallas sobre las líneas enemigas.

"El teniente Guynemer derribó al décimosexto aeroplano alemán, el teniente Nengesser el duodécimo, el teniente Heuteaux el sexto, el teniente de Rothefort el sexto, y se confirma que en combates recientes el teniente Deullin alcanzó su sexta victoria.

"Otras dos máquinas alemanas atacadas a corta distancia, fueron obligadas a bajar muy averiadas.

"En el frente de Verdun una máquina enemiga fué derribada al norte de Douaumont.

"En los Vosgos, nuestros cañones antiaéreos derribaron a un fokker cerca de Lusse.

"Nuestras escuadrillas de bombardeo estuvieron muy activas durante la noche del jueves.

"Un grupo de aeroplanos arrojaron setenta y siete bombas explosivas y ciento veintiocho incendiarias sobre la estación y vía férrea de Terminier y de Chatenay y sobre la estación y cuarteles de Guiscard.

"Lograron numerosos blancos. Se observó un gran incendio en Terminier y el principio de una conflagración en Muiscar.

"Otra escuadrilla arrojó cuarenta granadas sobre los cuarteles de Stenay, en donde se observaron varios incendios; otras cuarenta sobre las fábricas de Rombach.

"Un volador francés llegó hasta Dillingen, en el valle del Saar, y arrojó ocho bombas en una gran fábrica, en la cual fué observado un incendio.

"Esa misma noche fueron arrojadas diez bombas sobre los altos hornos de Rombach y cuatro sobre el ferrocarril entre Metz y Pont a Mouson, que quedó muy dañado".

PARIS, septiembre 16. — "Le Journal Officiel" publicó la siguiente citación en la orden del día del ejército:

"Robert Georges Nivelle, general de división, comandante de ejército. Durante cuatro meses mandó un ejército que resistió victoriosamente ataques incesantemente renovados, soportando heroicamente las más duras pruebas.

"Demostró en este comando las más brillantes cualidades de jefe, energía, fuerza de carácter, que influyeron poderosamente sobre las operaciones que se efectúan en todo el frente.

"Después de detener el avance del enemigo hasta su objetivo que se había vuelto la prenda moral de la guerra, el general Nivelle asumió la ofensiva, pie por pie, y mediante sus ataques logró dominar a su adversario, en el terreno mismo que había escogido éste para su esfuerzo decisivo".

PARIS, septiembre 16. — Semioficialmente se comunica:

"El estado mayor alemán comprendiendo toda la importancia, y encarando las consecuencias posibles de los últimos progresos franceses en el norte del Somme, dedicó el día de ayer a reacciones sobre los nuevos frentes.

"Fueron particularmente violentas en las faldas de la colina 76, que domina el valle de La Tortille, a donde llegan los primeros contrafuertes del monte Saint Quentin y en torno de Bouchavesnes, que constituye una saliente de un kilómetro de profundidad y dos de ancho, especie de bastión avanzado en las líneas enemigas, que encierra a la colina 130, y tiene directamente bajo su fuego a las aldeas de Raucourt y Moislains y a los bosques de Saint Pierre, Waast y de Vaux, y toda la línea del canal del norte desde el Somme hasta más allá de Moislaine.

"Todos los contraataques alemanes, llevados con numerosos elementos y sostenidos por una artillería poderosa, fueron absolutamente infructuosos.

"La toma de la granja de Lepriez presenta importancia considerable, pues inicia netamente el cerco de Combles.

"Una acción feliz de las tropas francesas permitió un progreso interesante entre Guillemont y Anderlu, frente a Combles.

"Esos éxitos son señal manifiesta del ascendiente de los franceses, tan incisivos en la ofensiva como victoriosamente resistentes frente a los contraataques".

LONDRES, septiembre 16. — Comunicado oficial sobre las operaciones en Francia:

"Se tomaron mil yardas en la red de trincheras denominada "Wunderwerk", que está al sudeste de Thiepval.

"Se avanzaron hasta tres mil yardas en el bosque de Boulaux, al norte del camino de Albert a Bapaume, tomándose muchos prisioneros.

"Se emplearon automóviles blindados de nuevo tipo, muy eficaces.

"Dominamos las alturas entre Combles y el camino de Pozières a Bapaume.

"Nos apoderamos de gran parte del bosque Boulèaux, la aldea de Flers, el bosque Hautbois y las aldeas de Martinpuich y Courcelette.

"Tomamos 2.300 prisioneros; entre ellos, 590 oficiales y 6 comandantes de batallón.

"El servicio aéreo mantuvo constante y eficaz cooperación con la artillería y la infantería.

"Nos suministró frecuentes y exactos informes durante el trascurso de la batalla.

"La artillería y la infantería enemiga fueron eficazmente atacadas por nuestros aeroplanos con sus ametralladoras.

"Realizaron además muchos ataques de bombardeo contra los aeródromos y estaciones ferroviarias enemigas. En estos ataques fueron alcanzados trenes con tropas y de trasporte.

"Otro globo cautivo alemán fué derribado.

"El total de los aeroplanos enemigos destruídos alcanzó a trece y otros nueve bajaron averiados.

"Faltan cuatro de los nuestros.

"Derribamos cuatro aeroplanos alemanes, que cayeron envueltos en llamas. Dañamos a otra máquina enemiga. Derribamos, además, un globo cautivo.

"Cooperando con nuestra infantería, los aeroplanos hicieron fuego sobre el enemigo desde muy pequeñas alturas.

"Nuestros aviadores arrojaron bombas en la estación ferroviaria de Bapaume, destruyendo un tren y una gran cantidad de material rodante".

NUEVA YORK, septiembre 16. — El comunicado oficial relativo al frente de Francia, dice:

"En el frente del príncipe Rupprech: Entre el Ancre y el Somme los duelos de artillería continúan con la misma violencia que en los días anteriores.

"Fracasó una tentativa que hizo una numerosa fuerza francesa para rodear la saliente de nuestra línea al sur de Thiepval.

"Rechazamos varios ataques parciales al oeste de Belloy y al sur de Soyecourt.

"Se libraron con buen éxito varios encuentros aéreos, en los que el teniente Boelke derribó un aeroplano enemigo y otro el teniente Wingens.

"En el frente del kronprinz: A raíz de los combates anunciados el último miércoles, perdimos algunas partes de nuestra línea más avanzada de la saliente al oeste de Souville. Pero después de un reñido combate que continuó toda la noche, expulsamos de ese punto al enemigo.

"En Thiaumont y Fleury no tuvo buen éxito un ataque francés.

LONDRES, septiembre 16. — Fueron hundidos por submarinos los siguientes buques: vapores dinamarqueses "Hans Tavsen" y "Antwerpen"; noruego "Ethel; británico "Connsillon" y español "Luis Vives".

MADRID, septiembre 16. — Con motivo de los últimos hundimientos de vapores españoles, el ministro de Estado, señor Amalio Jimeno, telegrafió al embajador de España en Berlín, con objeto de que entable una formal reclamación.

Indica también al embajador que recuerde al gobierno imperial que tales hundimientos, significan una falta a la promesa de respetar a los buques españoles, cargados de frutas que se trasladen a Inglaterra, para regresar a la península con cargamentos de carbón.

PARIS, septiembre 16. — Se anuncia que Francia se adhirió a la protesta de la "entente" en Estocolmo, contra la resolución del gobierno de Suecia de establecer distinción entre los submarinos de guerra y de comercio.

LONDRES, septiembre 16. — Informaciones recibidas de Copenhague, indican que se adoptaron medidas extraordinarias de precaución en Wilhelmshaven.

Las autoridades ordenaron que el alumbrado se redujera de noche al mínimo, a fin de evitar que la luz sirva de guía a voladores enemigos.

EL HAVRE, septiembre 16. — El gobierno belga ha dado a publicidad una protesta con los procedimientos de las autoridades alemanas que exigieron de los bancos de Bruselas la entrega de mil millones de francos en calidad de préstamo.

El señor Carlier, director del Banque Nationale, que no quiso pasar por las imposiciones de dichas autoridades, fué internado en Aquisgrán, brutalmente tratado y obligado por la fuerza a vestir el uniforme de los prisioneros.

Frente austro-italiano

Asalto italiano al este de Vallone. — Toman 2117 prisioneros — Efectos del bombardeo en Trieste — Los aviadores italianos sobre Parenzo — Conquista de trincheras austriacas en Wipach — Lo del Leonardo de Vinci. — La confabulación antimilitarista.

ROMA, septiembre 16. — El ministerio de guerra publicó el siguiente comunicado:

"Entre las cabeceras de los valles Vanoi y Fiemme, los ataques para ampliar la posesión de las crestas nordeste del monte Cauriol, proceden satisfactoriamente, a pesar de las dificultades del terreno y de la obstinada resistencia del enemigo.

"En el monte Lagazuoi, el enemigo cañoneó violentamente, sin resultado, las posiciones que capturamos recientemente.

"En la zona del bajo Isonzo hubo enérgica lucha de artillería y morteros de trinchera. Nuestras baterías mantuvieron un intenso fuego sobre las líneas enemigas del este de Gorizia y del Carso.

"Durante una lluvia torrencial, el jueves por la tarde, tomamos por asalto las posiciones austriacas al este del vallone, dominando varias líneas de trincheras, y capturando 71 oficiales, 2046 soldados y varias ametralladoras y morteros de trinchera.

El mismo día, nuestros aviadores derribaron dos hidroplanos enemigos sobre Panzano".

ROMA, septiembre 16. — Siguen en Trieste los incendios ocasionados por las bombas de los aviadores italianos. El arsenal del Lloyd fué destruído.

ROMA, septiembre 16. — Se anuncia que aeroplanos italianos arrojaron bombas sobre Parenzo, destruyendo baterías y galpones austriacos.

VIENA, septiembre 16. — El estado mayor austriaco dió el siguiente boletín sobre las operaciones en el frente italiano:

"El miércoles por la noche, varios de nuestros hidroaeroplanos arrojaron bombas con éxito en los establecimientos militares de Grado. Otros hidreaeroplanos lanzaron explosivos en los establecimientos ferroviarios y militares en San Giorgio di Nogaro. Pudimos observar grandes incendios.

"A pesar del violento cañoneo enemigo, nuestros aparatos regresaron en salvo.

"Los italianos iniciaron una ofensiva. Por el momento sus esfuerzos se dirigen principalmente contra la meseta del Carso.

"El jueves aumentó el fuego de su artillería y su lanzamiento de minas. Por la tarde, fuerzas considerables enemigas en formación cerrada avanzaron y atacaron nuestras posiciones entre Wipach y el mar, desarrollándose una furiosa lucha. El enemigo consiguió penetrar en partes de nuestras trincheras de primera línea manteniéndose en ellas. Su primer asalto, sin embargo, ha sido un fracaso.

"Al norte de Wippach, hasta la región de Plava, hubo actividad de artillería.

"Rechazamos varios ataques en los Alpes Fassanos.

"Efectuamos ataques al oeste de Cima di Valmaggiore, y tomamos prisioneros a sesenta alpinos".

ROMA, septiembre 16. — Se dice que el nuevo nuncio en Viena, monseñor Valfré di Bonzo, es portador de una carta del pontífice para el emperador Francisco José, de carácter muy importante, y relativa a la situación creada por la guerra.

MILAN, septiembre 16. — Se opina que las explosiones a bordo de los navíos Leonardo da Vinci y Benedetto Brin, y en la fábrica de dinamita de Cengio, fueron efecto de maquinaciones criminales.

ROMA, septiembre 16. — Respecto a la confabulación antimilitarista descubierta en esta capital, se sabe que la policía fué informada de que algunos miembros de la Federación socialista juvenil celebraban reuniones en la imprenta de Luis Morara, de 24 años y natural de Soriano nel Cimino.

Con Morara fueron arrestados Federico Marinozzi, de 22 años de edad, secretario de la Federación juvenil socialista; Italo Toscani, de 30 años, y Luis Sardelli, de 36 años, presidente del sindicato de empleados de tranvías.

En los domicilios de los presos la policía se incautó de una voluminosa correspondencia con la oficina internacional de jóvenes socialistas que funciona en Zurich, y que es notoriamente un centro de propaganda germanófila.

Respecto a Italo Toscani se sabe que es un conocido antimilitarista, condenado repetidas veces por delitos de carácter político.

Frente oriental

Avance ruso en el Cáucaso. — Asalto a Makukovo por los franco-británicos. — Progresos de los serbios en el ala izquierda macedónica. — Hazaña del aviador francés Lesuer. — Los serbios en la Dobroudja. — Los rumanos avanzan en Transilvania y se retiran en la Dobroudja. — Evacuación de Kastoria por los búlgaros. — El secuestro del cuarto cuerpo griego. — Desistimiento de Dimitrakopoulis. — Los horrores de Kavala. — Grecia enemiga de Bulgaria.

NUEVA YORK, septiembre 16. — De Berlín informan que el estado mayor alemán publicó el siguiente boletín:

"En el frente de los ejércitos del mariscal príncipe Leopoldo de Baviera, no ocurrió nada nuevo.

"En el sector de Marajowka y al este del mismo los turcos y alemanes realizaron operaciones con éxito. Los rusos, que habían penetrado en nuestras líneas en la falda occidental de Einbroslawawk, fueron desalojados.

"La sección de nuestras posiciones al oeste de Capul, que cayó en poder del enemigo, según anunciamos ayer, fué reconquistada".

NUEVA YORK, septiembre 16. — De Viena hacen saber que el estado mayor austriaco publicó el siguiente boletín:

"En el valle de Cibo la lucha terminó en nuestro favor.

"Fuera de operaciones de patrullas que se desarrollaron con éxito para nosotros, en la Galitzia oriental no ocurrió nada importante.

"Entre el Lipa y el ferrocarril de Kovel a Rowno aumentó la actividad de artillería".

PETROGRADO, septiembre 16. — El gobierno publicó el siguiente comunicado sobre las operaciones en el Cáucaso:

"Al sudoeste de Kighi los kurdos se muestran activos.

"Cerca de Bitlis desalojamos a los kurdos de Chukhur y Morshen, empujándolos hacia Chavkis.

"En el sector de Priamur nieva fuertemente".

NUEVA YORK, septiembre 16. — De Constantinopla informan que el gobierno otomano publicó el sábado el siguiente boletín:

"En el sector del Eufrates frustramos un ataque por sorpresa del enemigo. Este huyó.

"En el sector del Tigris, en la noche del 8 del corriente, realizamos con éxito con grandes fuerzas varios ataques. Rechazamos después un contraataque.

"Un ataque por sorpresa enemigo en ese mismo sector fué rechazado con grandes pérdidas para los asaltantes. El enemigo perdió dos mil hombres al asaltar una altura situada en nuestra ala izquierda. Mantenemos un enérgico fuego de artillería sobre las posiciones enemigas."

SITUACION MILITAR

LOS TEUTONES CUBREN SU RETIRADA EN HALICZ — RODEO A LA CIUDAD POR LOS RUSOS — EL AVANCE SERBIO EN MACEDONIA —MAKENSEN EN EL FRENTE DE SALONICA — PRESION DE LOS RUMANOS EN TRANSILVANIA. — LA NUEVA CUÑA FRANCO-INGLESA EN EL SOMME — LA OFENSIVA ITALIANA EN EL CARSO.

No habiéndose aún confirmado la noticia de la toma de Halicz por los rusos, es presumible que los austriacos persistan en defender el recinto de esa ciudad. Todo lo que al respecto se sabe, de buen origen, concurre a demostrar que esa presunta resistencia no tiene ya más objeto que cubrir la retirada de los defensores, a fin de que no se convierta en un desastre irreparable.

La lucha se reconcentra en la ciudad misma. Todos los contornos fueron cayendo sucesivamente en manos de las tropas de Tchebratcheff, comprendiendo los ferrocarriles de Halicz a Iemskovsky y Voniki. Parece que el jefe ruso trata de evitar el asalto a la ciudad, procurando dañarla lo menos posible, y al efecto, la envuelve por el norte, forzando la línea de Nariuvka, sobre un frente de catorce millas.

Con este avance incontenible de moscovitas en su frente territorial concierta el de los aliados en el frente macedónico. Los serbios se señalan por su decisiva agresividad en el ala izquierda; y sus éxitos al oeste y al sur del lago Petrisko amenazan cortar las comunicaciones entre Bulgaria y Grecia. Es digna de mencionarse la declaración que acaba de hacer el ministro del imperio alemán en Atenas, acerca de la enemistad virtual que ya existe entre estas naciones. Y no podría menos de ser así. Los atentados búlgaros en Kavala han marcado el más alto exponente de las injurias que a un neutral puedan inferirse, con el secuestro del cuarto cuerpo del ejército griego. No siendo este parte de ningún ejército beligerante, cualesquiera que sean las explicaciones que se atribuyan a paso tan vejatorio, él, por ahora, se mantiene en la categoría de un delito vulgar, de gran trascendencia para la ulterioridad de las respectivas actitudes en ese frente.

La brillante actuación de las tropas serbias deja comprender que han recuperado su eficiencia, lo cual se corrobora con la noticia de su intervención actual en la campaña de la Dobrondja, contra las arremetidas de los teuto-búlgaro-otomanos. Esto demuestra que el comando ruso-rumano cuenta con llegar a oponer a los invasores fuerzas suficientes y eficaces para contenerlos y aún desalojarlos. Los teuto-búlgaros no podrán sumar muchas victorias tan fáciles como las de Tatrakán y Silistria, mientras aumente a su retaguardia el peligro aportado por los triunfos de la entente en el frente macedónico.

Tan es así, que el mariscal Mackensen acaba de trasladarse a este último a estudiar la comprometida situación, y sin duda a procurar ponerle remedio que le permita proceder con más desembarazo en la Dobrondja. Triste destino el que toca hoy a las celebridades militares alemanas, empeñadas en enmendar casos que la lógica declara insostenibles.

En vista de estos pormenores, ninguna significación definitiva alcanza la anunciada retirada de los rumanos en la Dobrondja. Mientras tanto, sus operaciones en Transilvania continúan realizando el plan táctico que tienen en mira, de acuerdo con la ofensiva rusa en Bukovina.

La mayor presión, por el momento, la ejercitan en dirección a Hermannstadt, hasta los contornos de Kronstadt; pues ahí parecen defenderse con encarnizamiento los ejércitos austriacos sin duda para dar tiempo a la preparación de su línea de resistencia a retaguardia.

El éxito de los británicos en el Somme señala una fase muy importante de la guerra. La infantería, en un solo avance, ha introducido una cuña en la línea alemana, en un frente de seis millas de longitud y dos de profundidad tan pronto como pudo apoyarse en una cantidad de cañones superior a la de los alemanes, y que destruyeron todas las defensas enemigas visibles, bombardeando el terreno por donde podían llegar fuerzas de reserva.

Se tardó mucho tiempo en aprender la táctica de esta guerra de trincheras, pero parece que se ha llegado a comprenderla.

Hasta ahora, también, la infantería hacía frente a las balas de las ametralladoras, sin armaduras. Después de cuidadosos experimentos, se adoptó el automóvil blindado, que, usado con éxito eludió los grandes efectos de la artillería contraria.

Los alemanes están cediendo en el Somme, porque se hallan reciamente combatidos y bombardeados, viéndose reducidos por los golpes a la sumisión. Su capacidad de resistencia disminuye cada semana. Las tropas aliadas extienden su dominio sobre el nuevo desarrollo alemán en ese punto, de modo tan notable, que tiene que afectar los posibles planes del estado mayor general en otros frentes.

Añadamos, ahora, que la ofensiva italiana acaba de emprenderse con brillante éxito en el Carso.

El formidable Vallone del Carso fué pasado el 12 de agosto, y desde ese momento las tropas italianas se habían detenido en la línea al este de Monfalcone, Monte Cosch, Pietra Rossa, Oppacchieasella, Sangrado, Vertoibizza. Ahora han transpuesto dicha línea para romper las nuevas posiciones enemigas, formadas por los fuertes de contención que defienden a Trieste, obras preparadas desde largo tiempo y provistas de formidable armamento.

La puerta de Trieste no está abierta de par en par. Aún está protegida por múltiples líneas de defensa.

De todas maneras, el nuevo avance hacia el oriente pone de manifiesto el empuje de las tropas italianas, después de cuatro meses de lucha incesante en el Trentino, en el Isonzo, en Albania y en Macedonia, en condiciones sumamente desfavorables de tiempo y de terreno.

Es indudable que la resistencia opuesta por los austriacos será formidable. Los italianos marcan enérgicamente su acción por el valle de Lipach en sentido del litoral.

EN LOS BALCANES Y TRANSILVANIA

PARIS, septiembre 16.—Se ha publicado el siguiente comunicado oficial del gobierno acerca de las operaciones realizadas en el frente de la Macedonia:

"En los frentes del Struma y de Doiran continúa en todas partes el cañoneo por ambos lados.

"Ha sido bastante intenso en la región montañosa de Beles.

"En la margen izquierda del Vardar los británicos emprendieron un violento ataque contra los búlgaros, que estaban apoyados por contingentes de infantería alemana.

"Terminó en ventaja de los británicos. Makukovo fué tomada por asalto así como otros dos puntos al norte del mismo punto.

"Los británicos se establecieron sólidamente y tomaron cien prisioneros y una decena de ametralladoras.

"En la margen derecha del Vardar, los franceses tomaron trincheras enemigas en un frente de mil ochocientos metros y una profundidad de alrededor de ochocientos.

"Al este del río Cerna, los serbios siguen avanzando hacia Vetrenic y Kamackalan al oeste del lago Ostrovo.

"La batalla que se ha venido desarrollando durante varios días entre el ejército serbio e importantes fuerzas búlgaras, resultó un brillantísimo éxito para nuestros aliados.

"Se apoderaron de Gorniezevo a punta de bayoneta, así como de la mayor parte de la cresta montañosa de Malakanidze.

"La caballería serbia persiguió a los búlgaros que se retiraban precipitadamente, y se apoderaron de la aldea de Eksisu, obligando a sus adversarios a retirarse precipitadamente en una distancia de más de quince kilómetros.

"Cuatro aeroplanos franceses pasaron por encima de Sofía y luego continuando su viaje descendieron en Bucarest".

LONDRES, septiembre 16. — Relativamente a las operaciones balcánicas, el estado mayor británico indica lo siguiente:

"Avanzamos a través de Makakovo, a ocho millas al sudoeste del lago Doiran.

"Conquistamos posiciones enemigas, rechazando los contraataques.

"Tomamos prisioneros y ametralladoras".

PARIS, septiembre 16. — Se dió hoy a la publicidad el siguiente comunicado oficial serbio:

"Nuestra ofensiva continuó el último miércoles en todo el frente con un éxito completo.

"Las declaraciones hechas por prisioneros indican que la intensidad y la exactitud de nuestro fuego de artillería causaron al enemigo grandes pérdidas.

"Los búlgaros se retiraron en muchos puntos bajo la presión de nuestra infantería, la que ocupó varias posiciones.

"Nuestra acción continúa con gran energía".

LONDRES, septiembre 16. — Se corroboran las noticias de señaladas victorias serbias, en los asaltos a las posiciones búlgaras de Malkanidze, al noroeste del lago Ostrovo y tomaron más de veinte cañones.

Los búlgaros se retiraron en dirección a Florina.

Sofía fué bombardeada por el aviador Noel Lesuer, partido de Salnónica, y cuatro aviadores más, todos franceses. Lesuer aterrizó en Bucarest.

En Berlín fueron confiscados los capitales del rey Fernando de Rumania, depositados en el Banco Imperial. El contingente serbio auxiliar en la Dobroudja participó en la batalla de Tartar Bazarjik, batiéndose durante varias horas e infligieron considerables pérdidas a los germano-búlgaros, quedando montones de cadáveres de éstos en el campo de batalla al caer la noche.

NUEVA YORK, septiembre 16. — Comunican de Berlín que el estado mayor alemán publicó el siguiente comunicado oficial sobre las operaciones en el frente rumano:

"Las tropas austro-alemanas trabaron combate con el enemigo al sudoeste de Hoetzing y de Hatzeg, y la lucha se desarrolla en una forma favorable para nuestras armas".

NUEVA YORK, septiembre 16. — He aquí el comunicado oficial austriaco relativo a las operaciones contra Rumania:

"Progresa favorablemente nuestro ataque al sudeste de Hatzeg.

"Los rumanos empezaron a avanzar a través del río Aluta al este de Fagaras, punto situado a treinta millas al noroeste de Kronstadt".

NUEVA YORK, septiembre 16. — Comunican de Berlín el siguiente parte oficial turco sobre las operaciones en el frente rumano:

"Las últimas informaciones recibidas de Rumania indican que nuestras tropas, secundadas por alemanes y búlgaros rechazaron numerosas fuerzas rumanas en el norte de la Dobroudja".

LONDRES, septiembre 16. — Anuncian de Atenas que los búlgaros evacuaron Kastoria, al sudoeste de Florina y ocuparon las alturas de Corzba, fortificándose allí contra el avance de las fuerzas de la "entente".

"Se comenta con irritación el atentatorio secuestro del cuarto cuerpo de ejército griego, en Kavala, fuerte de 25.000 hombres, y su traslado a Alemania.

"Este aprisionamiento de tropas de una potencia neutral constituye un nuevo atentado de la beligerancia teutona.

"La flota británica salvó al mayor número posible de soldaos y civiles griegos, y parte del material de guerra de la plaza".

CREDITO PUBLICO NACIONAL

El Banco de la Nación Argentina ofrece al público en venta —sin gastos—Fondos Públicos Nacionales, ley número 8121, de enero 25 de 1911—interés del título 5 por ciento, de un valor nominal de $ 100, cuyo precio de venta se fijará en las ventanillas diariamente, resultando un interés para el tomador de 5.60 por ciento aproximadamente, pagadero en el Crédito Público Nacional, en las siguientes fechas: 1.° de febrero, 1.° de mayo, 1.° de agosto y 1.° de noviembre de cada año.

El Banco recibe en depósito y en custodia dichos títulos, encargándose del cobro de los cupones, mediante una comisión especial para estas operaciones de 1/4 por ciento "sobre la renta". El Banco hace préstamos con caución de esta clase de títulos. — Septiembre de 1916.

1|653-v. sep. 30

PRO JUBILACION DE EMPLEADOS Y OBREROS

El mitin de mañana—Conferencias populares

Mañana, a las tres y media de la tarde, se efectuará en la plaza del Congreso el mitin de los empleados y obreros de las empresas de tranvías, teléfonos, gas y electricidad. El propósito de este acto es recabar de las autoridades correspondientes la aprobación de la ley referente a la jubilación, cosa que viene trabajándose con denodado empeño y que tan favorablemente ha de repercutir en el seno de las clases populares de la ciudad.

Como el entusiasmo que hay por dar al acto la mayor lucidez posible, podría dar lugar a que los obreros de servicio abandonaran sus puestos, se nos encarga pedirles que no lo vayan hacer. Pudiendo, desde luego, para dar más resonancia al movimiento y hacerlo más simpático, enviar a sus familias a la hora indicada y al lugar que se ha elegido para realizar la manifestación.

Esta advertencia o recomendación nos parece muy oportuna y creemos que debe ser exactamente cumplida, a fin de evitar los trastornos que podría traer el paro o la deficencia de los servicios en que trabajan los manifestantes.

Prosiguiendo la intensa campaña popular que vienen realizando los círculos de obreros, en orden a propiciar las iniciativas sociales y recabar la aprobación de los proyectos presentados al congreso nacional, cuya sanción interesa a importantes y numerosos gremios del país, efectuarán mañana conferencias en la plaza Italia y en la plaza Herrera (Hornos y Australia).

Serán oradores don Carlos Conci don Juan B. Podestá y el presbítero doctor Dionisio R. Napal, en el primero de los puntos indicados. Y, en el segundo, los señores José María Samperio, F. Segovia y presbítero doctor Gustavo Franceschi.

En el local social tendrá lugar esta noche la asamblea del Círculo de Obreros N. S. de Buenos Aires. Se considerará el balance y memoria presentados por la comisión directiva, dictaminándose luego sobre la conveniencia de incorporar al Círculo la sección Familia.

REMESA DE CABALLOS PARA LOS ALIADOS

El vapor británico Brodfield que saldrá de nuestro puerto en la semana próxima para Dakar a órdenes llevará una remesa de 310 caballos y un cargamento de carnes congeladas, que según se afirma, van destinados al gobierno francés.

LUZ ELECTRICA EN QUEMÚ-QUEMÚ

Una conducta reprochable

La nueva municipalidad de Quemú-Quemú ha resuelto declarar caducado el contrato que celebrara una empresa comercial de la localidad con el municipio, para proveer de luz eléctrica a esa población. Y al tomar esta determinación no sólo ha suprimido de hecho el alumbrado público, sino que ha prohibido que la usina suministre luz a los particulares.

Entendemos que esta conducta de la municipalidad obedece a mezquinos odios políticos. Porque salido de la oposición el concejo actual, según parece ha querido deshacer todo lo realizado por el anterior.

Bien estaría esta actitud, si inspirada en nobles fines no atentara contra la comodidad del vecindario y el progreso del pueblo. Pero resulta profundamente reprochable, desde el momento que no hay nada que le justifique y causa evidentes perjuicios no solamente al comercio, sino a toda la población en general.

No es posible y menos aceptable, que por vengar odiosidades políticas se plantee una situación deprimente para el proceso evolutivo de una población floreciente, que después de mucho bregar logra hacerse a una manifestación de adelanto como la luz eléctrica. Está, pues, la municipalidad en la obligación de reconsiderar la medida, a menos que quiera exhibirse como un elemento perturbador del progreso armónico que debe reinar en el seno de toda la nación argentina.

Aún en el caso de que la concesión fuera onerosa, no sería este el procedimiento a emplearse. Hay otros medios más prácticos, eficaces y valiosos para anular un contrato que perjudica. Pero en ningún caso debe emplearse la violencia, dándose en esta forma un espectáculo desentonante y contraproducente.

DIA DEL ESTUDIANTE

CENTRO ESTUDIANTES DE FILOSOFIA Y LETRAS

Se llevó a cabo anoche en el teatro Nuevo la fiesta que, con motivo del Día del Estudiante organizó el centro Estudiantes de Filosofía y Letras.

Antes de comenzar el acto la banda municipal ejecutó selectos trozos musicales en el vestíbulo del teatro.

Abrió el acto el presidente del centro, señor Leopoldo Castilla, quien en breves palabras explicó el objeto que los había llevado a organizar la fiesta y el deseo de establecer el más estrecho vínculo entre profesores y estudiantes, y terminó su discurso para dejar en el uso de la palabra al profesor español Ortega y Gasset.

Comenzó el señor Ortega y Gasset por decir que no era suya la culpa si traía su palabra descolorida y sin brillo, sino de los estudiantes, ante quienes había hecho valer vanamente denegaciones y pretextos.

En frases felices se refirió en seguida a ese primer período de la vida en que todo es franca y placentera alegría, para analizar a continuación, con fina espiritualidad, esas que llamó cuatro virtudes de la mocedad: risa, amistad, amor y entusiasmo.

Una ovación de varios minutos cerró la magistral oración de Ortega y Gasset.

A continuación, el profesor Ricardo Rojas, previas unas breves palabras, leyó su "oda latina", que obtuvo unánime aprobación del numeroso auditorio.

El señor Armando Chimenti, que ejecutó al piano unos aires húngares, fué también aplaudido.

Alumnos y alumnas de la Facultad de Filosofía y Letras, pusieron a continuación en escena, con toda propiedad "Canción de cuna", de Martínez Sierra.

El grupo de improvisados artistas lo formaban las estudiantes señoritas Rosa E. Bisgman, Luisa Cora, María Isabel Saltú, María Ester Figueredo Octavia Josch, Lorenza Belaustegaitia, Rogelia Lozano, Emilia Goutié, Estela Gounet y Dolores Vergar, y los señores Ricardo Valerga, José Gabriel y Francisco de Giorgiano.

Estudiantes secundarios—

La comisión directiva del centro atlético Estudiantes Secundarios servirá un banquete en los salones del hotel Americano, Cangallo 966, el 21 del corriente, a las 8.30 p. m., con motivo del Día del Estudiante.

—La comisión del centro Estudiantes de Ingeniería ha resuelto postergar hasta el lunes 18 del corriente, para la presentación de afiches para el concurso que con motivo del Día del Estudiante abrió dicho centro.

—Los alumnos del colegio nacional Bartolomé Mitre han dispuesto celebrar el Día del Estudiante con una fiesta que se llevará a cabo en los salones de la Unión e Benevolenza, Cangallo 1362.

MEDIDAS PLATONICAS

EN BUENOS AIRES

La resolución del ministro de gobierno, por la que se encomienda a la jefatura de la policía la mayor atención a las denuncias de la prensa, ordenando en los casos en que éstas tengan lugar, la iniciación de un sumario, cuyas conclusiones deberán pasarse a consideración del ministro no ha podido menos de causar buen efecto en la opinión.

Pero pasado el efecto fugaz de toda nueva iniciativa, y analizada la resolución de referencia con la serenidad debida, fluye de su misma naturaleza la ineficacia de sus disposiciones.

Ordenar a la misma jefatura la instrucción de los sumarios correspondientes, en los casos de denuncias por abusos cometidos por el personal de esta repartición, es un procedimiento que por inocuo debería ser excusado en una provincia como la de Buenos Aires, en la que la policía ha dejado de ser una institución de defensa social para convertirse en el más perfecto de los resortes políticos.

Por esto, pues, sin dudar de la sinceridad de propósitos que anima al nuevo ministro, no confiamos en la eficacia del medio propuesto para terminar con los abusos policiales y más nos hubiera agradado la designación de un funcionario sumariante, ajeno a la repartición policial, y al abrigo por sus antecedentes de toda duda, respecto del fiel cumplimiento de su misión.

No quisiéramos terminar estas líneas sin invitar al ministro de probar al público la veracidad de sus anhelos de reparación; y para ello lo incitamos a que ordene a la jefatura la más completa prohibición de permitir el juego en la provincia, que en estos momentos es un vicio que se tolera y se apaña por el personal policial, que debiera perseguirlo tenazmente.

Vapor italiano "Garibaldi"

Este vapor que había sido requisado por el gobierno italiano para servir las necesidades de la guerra ha sido nuevamente entregado a sus armadores, quienes han resuelto que reanude de inmediato sus viajes a este puerto.

El día 12 de octubre próximo saldrá del puerto de Génova con rumbo a nuestras aguas.

LA FRAGATA SARMIENTO

XVI viaje de instrucción

Correspondencia especial para LA EPOCA

(De nuestro enviado especial)

(Continuación)

Más allá, el segundo Brebbia trasmite órdenes a contramaestres y cabos, porque el pañol a o b no está pintado, o aquel candelero tiene óxido y es de verlo correr de un lado para otro como si se tratara de presentar el buque a alguna exposición.

Hay momentos en que se convierte en un Carlos Lavarello, pero alma grande, goza extraordinariamente cuando ve que sus órdenes se cumplen y que el buque se trueca en una taza de plata por la limpieza que se nota en todas partes.

Entretanto el cielo sigue nublándose y de cuando en cuando una intempestiva llovizna obliga a paralizar los trabajos con bastante disgusto de los jefes de cargo.

Y así pasa esa otra semana y amanece el domingo 21 de mayo, vale decir la última que pasaremos en el Pacífico, pues según nos afirman Vago y Quiroga, a más tardar el 26 fondearemos en Yokohama.

A las 10 oímos misa, ceremonia a la que ya nos hemos habituado y que hasta cierto punto la deseamos. Llevamos un capellán que nos resulta simpático sobremanera y a su fina invitación nadie se resiste.

Hombre que habla bien, sus conferencias son siempre interesantes y todos sin excepción le acompañamos en ese acto piadoso que celebrado en alta mar resulta solemnísimo.

Por la tarde, presenciamos las diversas originalidades de la tropa que nos prepara Ortiz de Rosas y los contramaestres y por la noche el biógrafo nos presenta una revista gráfica de las escenas de a bordo, tomadas por el fotógrafo Belardinelli y que como se comprenderá, causan alegría general y motivan la complacencia de nuestro comandante, que ve satisfechos sus deseos, manifestados al salir: hacer un viaje feliz y sin la menor sombra de desagrado. Y lo ha conseguido. Llevamos casi cuatro meses de navegación y no se registra a bordo el más mínimo rozamiento.

El lunes 22 amanece soberanamente triste. Una neblina densa nos obliga a caminar con pies de plomo; la sirena, con sus continuas pitadas, entristece más y más el ambiente; se paraliza el timón de la toldilla y se gobierna desde el puente; el frío es intenso y para colmo, la lluvia insiste; las olas se enfurecen a medida que avanzamos y desgraciadamente el barómetro tiende a bajar.

¿Tendremos temporal ad portas? Meneclier tiene cara de preocupado, el comandante y el segundo no las tienen todas consigo y el teniente Acevedo eleva su habitual seriedad a la raíz cuadrada.

Tratamos de inquirir datos al teniente Vago, pero hoy habla poco y lo notamos algo más nervioso que de costumbre. Un tifón tan cerca de costa, si nos sorprendiera de noche sería un desastre. Esperemos.

El 23 renace la alegría; persiste la neblina, pero el barómetro está estacionario; no vemos el sol y los sextantes están de mal humor porque no es posible tomar alturas. Y llegamos a la noche en el mismo tren de preocupación que a la mañana.

Durante la tarde el contador ha liquidado los haberes y todo el mundo examina la singladura y se vuelve calculista. Un día más y Yokohama lo tendremos a la vista.

Felizmente amanece el 24 sin neblina. El sol brilla hermoso y hasta el mar se ha tranquilizado. Determinamos conmemorar nuestra fecha histórica esta noche, porque palpitamos que mañana estaremos en tierra.

Por la noche la oficialidad obsequia al señor comandante con una comida y es la primera vez que nos hallamos reunidos formando una sola familia. Nadie falta a la mesa, excepción del teniente Games que está en el puente y el ingeniero Igartúa, que gobierna la máquina, pero quienes participan desde su sitio de todas las alternativas de la mesa.

No sabemos si desde que la "Sarmiento" navega se ha realizado en su cámara de oficiales una escena como la de esta noche.

El comandante no oculta su satisfacción y lo hace entrever en su discurso y las horas que pasa con nosotros de sobremesa.

El capellán nos da un concierto de piano, y hasta el mismo comandante nos deja oir varios trozos de música con el consiguiente asombro de todos, que ignorábamos esa particularidad de filarmónico en el capitán Jalour.

La recepción se prolonga hasta las 12 de la noche, hora en que un viento huracanado obliga a todos a procurarse del buque. Una mirada al barógrafo nos da la pauta de lo que nos espera. Con todo, nos retiramos a nuestras camaretas a la espera de novedades para el día siguiente.

Un 25 de mayo triste—

Hay que hallarse lejos de la patria para poder medir la profunda nostalgia que se apodera del alma en los clásicos días de sus glorias. Para muchos de los que viajamos en la "Sarmiento" era la primera vez que celebraban un 25 de mayo en alta mar y lejos de la patria querida

Desde la víspera se había confeccionado un hermoso programa que se iniciaría con las salvas de ordenanza y se clausuraría con la ejecución del himno coreado por las 300 y tantas voces que vivimos en la fragata. Pero una vez más se ha cumplido aquello de que el hombre propone y Dios dispone.

El viento huracanado de la noche anterior, lejos de disminuir, iba in crescendo y cuando esa mañana subíamos muy temprano a cubierta para rendir nuestro homenaje de argentinos a la patria, la vida era allí imposible.

El temporal no respetaba nada. Escurriéndose el viento por entre las vergas, hacía bambolear los masteleros. Una música infernal se escapaba por entre las jarcias y la sirena como pregón de futuros desastres, daría con sus lúgubres chillidos la soledad del mar. El horizonte estaba opaco por la neblina y el cielo ennegrecía por momentos.

Por otra parte, el mar se había puesto furioso y en uno de esos continuos rolidos que daba a fragata, se nos metía por las bordas y barría con todo. Los desprevenidos recibían un inesperado baño y rodando por la cubierta iban a dar contra las batallolas. En las cámaras el ruído era ensordecedor y en todos los semblantes se notaba algo anormal. El comandante no se apartaba del puente, responsabilizándose en unión de jefes y oficiales de cuanto pudiera suceder.

¿Dónde estábamos? Ecco il problema. Siguiendo la ruta, era innegable que navegábamos cerca de costa y ¿cómo capear un temporal rodeados de montañas?

Con todo vivíamos tranquilos. Felizmente la nave lleva muy buenos pilotos que sabían conducirla a feliz puerto y alejarla de los peligros. Y así sucedió. Repentinamente se puso proa al mar y allá fuimos, venciendo la correntada que no era pequeña y viendo al temporal crecer de fuerza. Cada cinco minutos se observaban los barógrafos, pero estos seguían bajando.

Los viejos lobos de mar nos decían que todo era una pequeñez: un temporalito insignificante. Recién cuando llegamos a Yokchania abrimos tamaños ojos cuando oímos que se nos preguntaba si el tifón nos había hecho mucho daño y que en la Prefectura Marítima se registraban algunos naufragios. Indiscutiblemente, nuestro comando no se había portado mal.

Nadie durmió la noche del 25 porque era imposible y solo deseábamos amanecer, ver disolverse la neblina para darnos cuenta exacta de lo que nos rodeaba, pues si nuestra última hora había sonado era justo conocer el sitio donde los dioses del mar nos cavaban la tumba.

Y amaneció el día 26 algo más despejado, pero el horizonte sigue ennegrecido. Todo el mundo empuña el sextante esperando sorprender un pequeño rayo de sol y tomar alturas. El viento y los rolidos persisten y la sirena continúa, como ayer, dando señales de vida.

Como a las 10 se abre el cielo y el sol va cubriéndonos poco a poco con sus rayos. Miramos por babor y estribor, pero no distinguimos tierra. El temporal, entonces, se había capeado magistralmente. Horas después por la nueva de babor aparecía en lontananza el No Shima lanzando bocanadas de humo y frente a la proa el célebre Fuzillama cubierto de nieve que se escurría por sus laderas.

Con toda la prudencia del caso fuimos avanzando, dispuestos siempre a huir si el temporal persistía. A las 2 ya nos hallábamos dentro del canal. Sus aguas mansas nos ven llegar no deshechos y mal vestidos, sino llenos de alegría y completamente limpio todo el buque, porque esa mañana no se descansó y hasta se veía a los aspirantes y oficiales trabajar al par de la tropa para que nuestro segundo comandante cambiase de humor, pues desde ayer no estaba para bromas.

A las 5 cruzamos entre los dos fuertes recientemente construidos y minutos después observamos a babor una escuadra compuesta por seis acorazados y nuestros cañones truenan por quince veces saludando la insignia que flamea al tope de uno de los dreadnoughts.

La flota japonesa nos retribuye minutos después el saludo y nosotros seguimos avanzando hasta que a las seis llega la sanidad y el práctico a bordo, despachándose aquella media hora después, para seguir navegando y echar anclas dentro del rompeolas.

Nuestro cónsul en Yokohama, señor Fioravanti, fué el primero en llegar, poniéndose incondicionalmente a nuestras órdenes con una amabilidad encantadora y facilitándonos todos aquellos datos que pudieran sernos útiles durante nuestra permanencia en el Japón.

(Continuará).

¡Qué suerte para la tierra!

Un astrónomo muy difundido nos envía telegráficamente una noticia, que es todo un aviso para que la gente se ponga en guardia. Se trata de una tormenta tremenda que se está preparando para dentro de algunas horas.

He aquí la noticia:

PERGAMINO, septiembre 16.— Del 18 al 22 del que rige se desencadenará una violenta borrasca con lluvias copiosas generales en casi todo el país. —José Urriza.

AVIACION

VUELOS EN EL AERODROMO MILITAR

Próxima ascensión

Poca actividad reinó en la mañana de hoy en la Escuela Militar de Aviación. El teniente 1.o Pedro Zanni inició los vuelos en el biplano Farman 50 H. P., llevando como pasajeros a los tenientes de radiotelegrafía Giodice, Montovani, Parravicini, Udrix y al alumno del nuevo curso a inaugurarse el próximo lunes, teniente Candelaria que llegó hoy del Azul.

—Probablemente el miércoles o jueves de la semana próxima el piloto Carlos Dosse Obligado efectuará una ascensión de larga duración en el globo "Mesías" de su propiedad.

DE TUCUMAN

El cultivo de la coca

Poco a poco la rutina de la monocultura va desapareciendo de nuestro ambiente económico y nuestros agricultores ven con agrado desaparecer algunos surcos de caña, para ser reemplazados por otros tantos cultivos.

Las buenas prácticas agrícolas, junto con la Economía Rural, que tiende por decirlo así su vista, por el amplio horizonte del país, buscando por todos los medios: por la explotación racional del suelo, por la armonía del capital y del trabajo por la conservación y perfeccionamiento del brazo productor, por la cultura de las clases rurales, por una buena reglamentación sobre todo lo que representa progreso agrícola, por el perfecto conocimiento de las riquezas naturales y creadas, el acrecentamiento de esas mismas riquezas, la creación de nuevas; y en una palabra el progreso financiero del país, sin dejar por esto de preocuparse del progreso intelectual y moral.

En nuestro suelo fértil por naturaleza, con un clima agrícola que no tiene nada que envidiar a los mejores subtropicales del mundo, donde la presión atmosférica media es alrededor de 723 mm., con una temperatura media anual de 18,92 grados, máxima de 42 grados, mínima de 4 y una precipitación de 965 mm., en épocas oportunas, llenan ampliamente las condiciones necesarias para un gran número de cultivos.

La Coca. — Planta originaria de la América del Sub, particularmente de las faldas occidentales del Perú y Bolivia, encontrándosela con preferencia en los valles calientes y húmedos.

Tenemos terrenos perfectamente aptos para el cultivo de esta planta, muchos de ellos no han sido surcados más que por las brillantes aguas de nuestras fértiles montañas.

Desde tiempos muy remotos los Incas del Perú la conocieron, pero su cultivo recién se propagó en el año 1800 y en estos últimos años la activa industria de la cocaína, de múltiples y conocidas aplicaciones en farmacia ha multiplicado la explotación racional de esta planta.

Se la encuentra al estado silvestre a grandes alturas en la cordillera Oriental de Bolivia, donde existe humedad suficiente 70 a 80 grados higrométricos.

Es un árbol o arbusto. Albol al estado silvestre de 6 a 8 metros de altura, pero cultivado es un arbusto debido a la poda que se le somete con objeto de facilitar la recolección de las hojas. Las ramas son ramificadas llevando hojas alternas de 8 a 9 centímetros de largo por 4 o 5 de ancho, fuertemente nervadas en el sentido de su diámetro mayor, de color verde; las flores son blancas más o menos amarillentas verdosas y a veces rosadas.

Requiere una temperatura mediana más bien elevada; aunque si se observa que se la encuentra vejetando al estado silvestre a grandes alturas, se nota fácilmente que no es tan exigente con respecto a la temperatura, pero sí lo es en cuanto a la humedad.

Los terrenos destinados a esta planta deben ser en declive, permeables, más bien arenosos que arcillosos y profundos. Los análisis efectuados en las cenizas de las hojas nos revelan que es planta exigente principalmente en calcio y magnesio menos en fosfórico y potasio, aunque estas dos últimas lo mismo que el azoe nunca deben faltar en el terreno.

La preparación del suelo debe ser esmerada, si se tiene en cuenta que debe permanecer en el terreno un período más o menos largo de años; las labranzas pueden hacerse parcial o totalmente, por lo general se practican hoyos de 0.30 a 0.50 centímetros de diámetro con una profundidad de 0.40 a 0.80 cms.

Cuando se desea cultivar como arbusto se distanciará los hoyos de 2 a 3 metros entre las hileras, si se trata de terrenos en pendiente. En terrenos llanos de 3 a 5 metros.

La reproducción de la coca se hace por estaca y por semilla, siendo este último medio el mejor. La siembra se hace en almácigos. Las semillas germinan de 15 a 20 días después de la siembra, y cuando tienen dos años de edad se llevan al vivero, preparado especialmente con este objeto.

Los cuidados culturales consisten en deshierbes, carpidas y poda, tratando en esta última operación de darles forma de copa.

Las hojas se encuentran en condiciones de ser recolectadas entre el tercer y quinto año a contar desde el momento de la plantación definitiva, según el desarrollo de las plantas, debiendo tenerse presente que las hojas se cosechan bien maduras.

La cosecha debe efectuarse parcialmente y no podando, generalmente, se efectúan 2 o 3 cosechas parciales por año.

Cosechadas las hojas se ponen a secar al sol por espacio de algunas horas, y luego se completa esta operación a la sombra en lugares bien aireados.

Una hectárea de coca da de rendimiento 1500 a 2500 kilos de hojas secas por año.

El cultivo tan sencillo, como la facilidad de obtención del producto comercial harán sin duda alguna una nueva fuente de riqueza para el suelo tucumano.

Miguel E. Ramón.
Ingeniero agrónomo.

Tucumán, septiembre 7|916.

INFORMACIÓN GENERAL

SOCIEDAD ARGENTINA DE OTO-RINO-LARINGOLOGIA

Esta sociedad celebrará hoy, a las 8.30 p. m., la cuarta reunión científica del año, bajo la presidencia del doctor Eliseo V. Segura.

Se tratará la siguiente orden del día: 1o. Lectura y aprobación del acta de la reunión anterior. — 2o. Asuntos entrados.

Sesión científica: 3o. Doctor Juan Layera, un caso de tumor del hueso temporal. — 4o. Doctor Ambrosio Quadri, cuerpo extraño del bronquio derecho en un niño de 20 meses.

Podrán tratarse asuntos no incluídos en la orden del día.

La reunión tendrá lugar en el local de la sociedad, Lavalle 638.

OBRAS MUSICALES

Han llegado a nuestra mesa de redacción, dos nuevas producciones musicales del conocido autor señor Manuel Arostegui.

Son: una polca two-step, titulada "Jeannette" y un tango "El high...leip", ambas piezas para piano.

PERIODISMO

"LA VOZ DEL PUEBLO"

Acaba de cumplir su 15°. aniversario de existencia, este importante órgano de publicidad, que aparece en la ciudad de Tres Arroyos.

Defensor de los intereses radicales, lo es también de los generales del sur de la provincia de Buenos Aires, y especialmente de los del partido, donde aparece.

Con motivo de su aniversario, ha editado un número extraordinario, esfuerzo periodístico digno de ser señalado.

Deseamos al estimado colega larga y fecunda vida.

Unión Cívica Radical

ATANASIO PAEZ

Ayer en Santa Fe

Acaba de fallecer en la ciudad de Santa Fe, uno de los más antiguos y abnegados soldados del radicalismo, a cuyo triunfo en aquella provincia prestó el eficiente concurso de su ilustración.

Periodista de fibra, dirigió durante varios años el diario "El Parque" en aquella ciudad y desde sus columnas y con su brillante pluma defendió siempre con brío y valentía, dentro de la mayor cultura, la obra e ideales de la Unión Cívica Radical.

Al subir al poder en aquella provincia el Dr. Menchaca, llamó al señor Paez a colaborar en su obra de gobernante en calidad de secretario privado, puesto que desempeñó hasta las protrimerías de aquel gobierno, renunciando su cargo al ser proclamada su candidatura para diputado por la capital a la legislatura provincial.

Hombre joven aún, era el señor Paez un archivo viviente de todo lo relativo al partido en la capital santafecina, donde no había un solo afiliado al partido a quien no le conociera y cuya actuación no recordara.

De carácter bondadoso, jamás un amigo llamó a sus puertas en demanda de una ayuda sin que dejara de recibirla en la medida de la modesta forma en que el señor Paez podía hacerlo.

De una honradez acrisolada, muere el señor Paez pobre y dejando una numerosa familia.

Compartimos el sentimiento de nuestros correligionarios de Santa Fe por el fallecimiento de ese noble soldado de nuestra causa.

CENTRO RADICAL DE ESTUDIOS SOCIALES "DELFIN GALLO"

Hoy sábado, a las 9 p. m., tendrá lugar la tercera conferencia semanal interna de controversia verbal. Actuará de conferenciante el delegado por la 8.a circunscripción señor Raúl Gandulfo y como replicante el señor Eliseo M. Acuña (hijo) delegado por la circunscripción 13.a.

El tema elegido es "Comentarios sobre el Código Penal".

A la conferencia de hoy sólo pueden asistir los delegados y adherentes del céntro.

—La conferencia que debía celebrarse ayer, a las 9 p. m., en el salón de actos de este diario, no pudo llevarse a cabo por impedimentos de último hora, del Dr. José León Rodeyro que la tenía a su cargo.

Fué postergaada para el lunes 18 del corriente a la misma hora.

SUBCOMITE "MARIANO MORENO"

Circunscripción 3.a

En la asamblea de adherentes de este subcomité, a fin de renovar sus autoridades, resultaron elegidas las siguientes personas:

Presidente, Juan A. Mayou; vice 1.o, Ramón Otero; vice 2.o, Santos Astiz; secretario general, Alberto Bernasconi; secretarios 1.o, Gregorio A. Bougier, 2.o, Miguel A. Mugica, 3.o, Raúl Senega, 4.o, Carlos A. Cravino (hijo); tesorero Luis Broghera; protesorero, Agustín R. Crespo; bibliotecario Enrique Somer; delegados al comité nacional, Antonio Garassino y Adolfo Moglia; vocales: José Lamota, Pedro Mayou, Luis Novello, Antonio Canevello, Rodolfo Ilias, Juan Lauria, Carlos de la Torre, Julio Dastugue, José Bernasconi, Adalberto Vásquez, José Barbotto, Luis A. Ourracarriet, Cayetano A. Caratti Agustín Andisco, Luis Portero, José Casella, Salvador Itpucha, Carlos Páez, Luis B. Maisonave, Juan González, Enrique Copello, Miguel Arguiz, Atanasio Cisneros, Isidoro Reverter, Francisco Bougier, Fernando Franza, Angel Crespo, Luis Somer, Ernesto Tobares, Antonio Casella, Fructuoso Gobernori, Miguel Toscanini, Manuel Díaz, José Riobó, Agustín Benvenuto, Joaquín Bardier, Juan Grande, Juan M. Meaca, David Marinoni.

CIRCUNSCRIPCION 10.a

Balvanera Sur

Efectuóse anoche en este comité la asamblea a que estaban convocados los adherentes del mismo, con el objeto de presenciar la constitución de las nuevas autoridades del mismo.

El acto congregó un importante núcleo de afiliados y en él se resolvió efectuar una nueva asamblea el próximo 2 de octubre, a fin de tomar las resoluciones del caso, para los actos a realizarse el 12 del mismo con motivo de la transmisión del mando presidencial y de acuerdo con lo que determine el comité de la capital en su reunión del 30 del corriente.

La asamblea, antes de disolverse, resolvió dar un voto de aplauso a la comisión saliente por su inteligente gestión.

SUBCOMITE FELIX MIELI

Circunscripción 16.a

En el local de la calle Colodrero 2622 se reunieron anoche los adherentes de este subcomité a objeto de la designación de sus nuevas autoridades.

En presencia de un delegado del comité nacional, se procedió a la vo- cuerdo con los reglamentos pertinentes fué secreta.

Terminada esta y hecho el recuento de votos, resultaron electos los siguientes señores:

Presidente, Angel Allievi; vicepresidente 1.o, Donato Molina; vicepresidente 2.o, Luis J. Palma; tesorero, Juan D. Piotti; protesorero, Enrique Vannini; secretario general, Fernando Ruiz; secretarios, Santos Jemoli, Luciano Jaeba, Virgilio Ferro, Víctor Souto; delegados, Pedro Rojo y Oscar Ferro; vocales: Dr. Antonio Durini, Genaro Videla, Félix O. Foulier, Rafael Gonella, Luis Cattáneo, Dr. Carlos Gonella, Víctor Dottagini, Francisco Rojo, Dr. Horacio Villaseca, Francisco Dregliano, ingeniero Bartolomé Ferro, Justo Céspedes, Enrique Rojo, Dr. Ubaldo Férro, Horacio Martín, Héctor Gabrici, José A. Cacio B. Albornoz, Luis A. Francese, Ibram Gandulfo, Dante Crazzante, R. Carbia, Joaquín Rubio, J. Godeken, R. Pezzano, Martín Cattáneo, Francisco Fedullo; suplentes: Juan F. Diharce, Enrique Trotondi, Ireneo M. Rouzies, Eduardo Crazzoni, Juan Comos Juan Massa, Serafín Restani, R. Pezzano Zubiaurre, Pedro Arnaud, Porfirio de la Fuente.

BUENOS AIRES

Festejando el triunfo radical

VILLA BALLESTER, septiembre 16. — El subcomtié radical "4 de Febrero" presidido por el Dr. Enrique Marengo, reparte vales a los adherentes pobres para poder obtener carne y pan el día 17 del corriente festejando el triunfo radical.

Conmemorando el triunfo radical

SAN MARTIN, septiembre 16. — Mañana domingo, de 8.30 a 10.30 a. m., en el comité radical Leandro N. Alem se dará raciones de pan y carne a los pobres. Las Damas de Caridad, Taller Unión y Caridad y San Vicente de Paúl han pedido vales y se les ha entregado 50 vales a cada una; a los subcomités de Villa Ballester 60 vales, de Caseros 50, de Villa Lynch 40 y de Billinghurst 25. En el comité Dr. Leandro N. Alem se distribuirán 300.

SAN LUIS

Asamblea radical

MERCEDES, septiembre 16. — Se cerró el registro de adherentes al comité radical de esta ciudad para los ciudadanos que desearan tomar parte en las elecciones de renovación de la comisión directiva a verificarse mañana con un total de 970 inscriptos.

CHACO

Fundación de un subcomité

PUERTO BERMEJO, septiembre 16. — Próximamente se fundará en ésta un subcomité radical dependiente del de Resistencia, al que secundará en sus propósitos de mejorar la condición de los habitantes y propiciar el adelanto general en el territorio.

TE BIELA

El mejor y más barato

$ 1.80 la libra

Pruébenlo y se convencerán

Se remite a cualquier punto de la República

A. CLARK y Cía.

576 — Ada. PRESIDENTE ROCA

U. T. 3375 Ada.

CAMARA DE DIPUTADOS

LA SESION DE AYER

PLAN DE INSTRUCCION GENERAL

TERMINACION DEL DEBATE

Anoche a las 9 ha terminado en la cámara de diputados el más largo debate que en los últimos años se haya producido en nuestro parlamento. El debate del proyecto de divorcio y el de la ley electoral por circunscripciones, no fué tan extenso como el que acaba de terminar.

El mismo a que dió lugar la actual ley electoral, es reducido al lado de éste, y en cuanto a los oradores, su número es infinitamente menor.

Después de los proyectos que transcribimos, encontrará el lector la intervención que en la parte final de este debate han tenido los diputados radicales.

I

Sr. Melo (C. F.) — El proyecto que presento forma parte de un plan orgánico de reconstrucción de la vida argentina, desentrañado en largas observaciones, conversaciones y estudios; expuestos en conferencias populares anteriores a las elecciones del 2 de abril y se encuentran en las comisiones de la honorable cámara (censo de los bienes nacionales, explotación del petróleo por el estado, ensayo de maderas argentinas), y que se traducirá y completará en otros que presentaré en este período de sesiones y en el próxmo.

Ese plan comprende la formación de industrias nacionales, sobre la base de la investigación científica.

La Francia hizo sus industrias con la cooperación de la ciencia. El gran químico Lavoissier era el oráculo, que, a fines del siglo XVIII, consultaban los particulares y los poderes públicos sobre las aplicaciones de las ciencias a la industria.

La Inglaterra, que por obra de sus hombres de ciencia, fué la iniciadora de la industria de los colores derivados de la anilina, llegó a ser tributaria de la Alemania en esta industria por haberse divorciado allí el industrial del sabio. Y, hoy, apremiada por las necesidades derivadas de la guerra, vuelve a la técnica para renovar su vida industrial.

La Alemania se ha hecho nación poderosa casi bajo nuestros ojos, extendiendo su influencia por el mundo merced a la admirable organización científica de sus industrias.

Y los E. E. U. U. han forjado antes y han construído ahora a base de ciencia la gran producción con que atienden a las extraordinarias exigencias de la Europa en guerra.

II

Cuando nuestro Puiggari decía que sin ácido sulfúrico no hay industrias, afirmaba que la química es la madre de todas ellas.

El químico Liebig ha valido para la Alemania del siglo XIX más que todos sus hombres de guerra y tanto como sus más grandes hombres de estado.

El fué el creador de los laboratorios de investigaciones nacionales y el organizador de nuevas ramas en la técnica química y en la agricultura, sobre todo la ciencia indestructible.

Las industrias electro-químicas, la del vidrio, la de la cerámica, las industrias textiles, las curtiembres, la de la tintura, la del papel, la del azúcar, la del vino, la de las materias agrícolas, las de los extractos de carne, la metalurgia, etc., etc., la industria de los medicamentos, todas dependen de la química.

Nuestras industrias—lo he dicho al presentar un proyecto anterior—carecen de base científica. Hay que crear, multiplicar las escuelas, los laboratorios bien dotados, que sirvan de base a las industrias argentinas. Teniéndola, nos falta la materia prima, por falta de ciencia sólida, de una buena política aduanera y de transportes baratos.

III

Al señor presidente del departamento nacional de higiene, doctor Penna, corresponde la inteligente iniciativa de la organización del instituto de química de ese departamento para fomentar la preparación de los medicamentos que habían encarecido grandemente con la guerra—instituto serio y útil—laboratorio sin verbalismos estériles, en donde, bajo la dirección del ilustrado químico argentino doctor Magnin, se han hecho con todo éxito los primeros ensayos de fabricación científica de productos químicos en la república.

He conversado con el doctor Magnin acerca de este proyecto, lo he consultado con él; y estoy satisfecho de haber obtenido la aprobación de un técnico de su competencia y de su noble desinterés patriótico.

IV

Las industrias químicas necesitan su materia prima. Cuando no se halla en la república es menester traerla sin gravamen. Lo que el fisco deja de recibir por un renglón que no es indispensable, se transforma así en estímulo industrial, en prosperidad pública, en fuerza social.

Diré que la mayor parte de las materias primas libradas por este proyecto se producen en países de esta América; y que, con la liberación se contribuye a acercar esos pueblos, ramas del mismo antiguo tronco, y solidarios en una obra de cultura nueva sobre un territorio no utilizado científicamente aún.

Creo necesario dejar vinculado al departamento nacional de higiene el nuevo instituto por las funciones que él desempeña y que no pueden ser sustituídas, en tanto se prepara para marchar con propio gobierno; y dependiente del ministerio del interior, sin perjuicio de ser llevado a depender del ministerio de agricultura e industrias, más tarde, cuando este ministerio haya sido organizado real y definitivamente.

V

No puedo dejar de afirmar una vez más mi pensamiento de que el estado debe dar el ejemplo de la industria científica. El estado argentino debe tratar de organizar sus recursos—lo he dicho en la cámara al pedir la designación de la comisión especial encargada de estudiar la cuestión del petróleo sobre la base de su dominio territorial, industrial y financiero, aliviando al pueblo de impuestos. Puede hacerlo por las copiosas fuentes de riqueza natural que posee — el petróleo es un tipo — y por la creación de la gran industria científica alimentada por laboratorios e institutos técnicos como el que este proyecto tiende a organizar.

VI

Para que la honorable cámara pueda apreciar las razones por las cuales se liberan de derecho las materias primas enumeradas en el artículo 1o. doy en síntesis las aplicaciones útiles de esas materias primas:

Las materias primas liberadas de derechos tienen las aplicaciones siguientes:

El aluminio metálico se emplea en la fabricación de utensilios y artefactos para usos domésticos e industriales.

El amonio en bruto (minerales de antimonio) se empleo para tipos de imprenta, aleaciones varas y acumuladores eléctricos.

Las arcillas especiales para la fabricación de crisoles se utilizan en los crisoles que requieren la fabricación del vidrio y otras operaciones.

Las arenas especiales para la fabricación de vidrios: para ese objeto, cerámica y esmaltes.

El alquitrán y aceite de alquitrán de hulla: para su fabricación de anilinas, benzol y derivados.

El azufre en bruto: para fabricar ácido sulfúrico, ácido sulfuroso, sulfuro de carbono, pólvoras.

El benzol en bruto se usa como base de la fabricación de medicamentos orgánicos (por ejemplo: ácido benzoico, ácido salicílico, aspirina, benzonaftol, arsenobenzol, 606, etcétera), y para fabricación de explosivos. El bismuto metálico y los minerales de bismuto, se emplean para la preparación de medicamentos: subnitrato, carbonato y salicilato de bismuto.

El bromo en bruto: para medicamentos orgánicos, bromuros, placas y papeles fotográficos.

Las ojas de coca, en la preparación de la cocaína y sus sales.

El cobre metálico (caños y láminas), para la construcción de recipientes y maquinarias para la industria.

El iodo en bruto, para fabricar iodo puro, ioduros, iodoformos, etcétera.

El manganeso (minerales de): se usa para la obtención del cloro y sus derivados, como por ejemplo, cloroformo, cloral, etcétera.

El salitre (nitrato de sodio): para abonos, ácido nítrico, explosivos en general y como oxidante.

El mercurio metálico: en la fabricación de sales de mercurio (bicloruro, cianuro, etcétera) y en la industria del cloro y de la soda cáustica.

La corteza de quina: para la extracción de quinina y de sus sales.

El cloruro de potasio se aplica como nitro de conversión para la pólvora y otros usos; abonos químicos, sales de potasio (clorato, etcétera).

Los bicromatos de potasio y de sodio: como oxidantes en la industria de las anilinas.

VII

Solicito para este asunto tan sencillo y tan claro la atención preferente de la honorable cámara; y espero que podrá ser despachado en el presente período de sesiones, ya que no ofrece dificultad.

—Pasa el proyecto a la comisión de presupuesto.

Sr. Zalazar. — Señor presidente.

Por el ministerio de agricultura, que desempeñaba a la sazón el doctor Eleodoro Lobos, el poder ejecutivo envió al congreso, en 10 de agosto de 1911, un proyecto de ley sobre el régimen de marcas y señales para ganados, en el cual se proponían reformas fundamentales al sistema adoptado hasta hoy.

La iniciativa, como otras muchas de tan vital importancia, no fué tomada en consideración y caducó poco después, con arreglo a la ley de trámite denominada Olmedo.

Penetrado de la significación real del problema que ella encaraba y resolvía, no he trepidado en sacarla del archivo, y tengo el honor de reproducir ese proyecto, sin alterar sus términos, como una necesidad imperiosa del momento actual, dados los intereses que contempla y que resultarían tutelados por la sanción legislativa. Nada mejor, para fundarlo, que referirse al mensaje, macizo y sobrio, con que su ilustrado autor lo acompañaba.

"Nuestra legislación civil,—dice,—ha consultado siempre las condiciones de la propiedad rural. En un país ganadero destinado a ser el primer proveedor de carnes en los mercados extranjeros, con 90.000.000 de cabezas entre vacunos y ovinos, la propiedad del ganado no puede continuar bajo una legislación contradictoria e incierta. Las ventajas de la unidad de la ley no alcanzan a la campaña, donde el dominio sobre los semovientes se prueba de distinta manera en una provincia que en un territorio nacional o que en otra provincia.

"La inseguridad y el desorden se acentúan con la subsistencia de disposiciones locales incongruentes o contrarias a la misma legislación nacional y a los progresos de las industrias rurales.

"Antes que la mestización se iniciara o que se adelantase en la substitución sucesiva de la raza criolla por otra superior, se explica que en la crianza a campo abierto la marca a fuego se considera indispensable para determinar el dueño de un animal. En el primer período de la misma industria la han aplicado otros países, registrándola como entre nosotros, en algunos estados de la Unión Americana o dejándola a los particulares con el alcance de un medio complementario de prueba del dominio, como en Rusia; pero nada de esto se justifica cuando nuestro país cuenta con 600.000 bovinos de razas puras avaluados en 129.000.000 de pesos y con 15.000.000 de mestizos estimados en 530.000.000 de esos, en los que el uso de la marca a fuego se hace menos necesario o más perjudicial. Al ganadero en estas condiciones no se le puede obligar a marcar para acreditar su propiedad, como lo hacen las leyes rurales de la provincia y territorios nacionales, y el código civil no puede continuar subordinado a este sistema y retardatario, cuando ha resuelto con el derecho francés 40 años atrás sin mayor resultado que la posesión de buena fe de la cosa mueble o semoviente hace presumir el dominio. En nuestras universidades, apenas iniciado el estudio de estos conflictos entre los usos y leyes rurales o locales y la legislación civil, se ha dado con la solución más conforme con los intereses económicos y con los principios jurídicos.

"Mientras las sociedades de hacendados se preocupaban de dar con un sistema de marcas y señales uniformes para la nación, el curso de legislación rural de la universidad de Buenos Aires demostraba la ineficacia de ese esfuerzo mientras no se unificase un régimen legal que, refiriéndose al de la propiedad común, debe ser general para todo el país. Para fundarlo era necesario conservar el imperio de la ley en cuanto se aplica al dominio de las cosas muebles, substrayendo, al ganado para regirlo por una ley especial que no impone la marca o señal registrada o que deja al arbitrio del propietario el usarla según la raza de sus animales o las condiciones de su establecimiento ganadero. A este respecto, dice el doctor Sáenz, en la monografía más completa que se haya publicado sobre el asunto: nadie mejor que el propietario sabe lo que le conviene.

"El adjunto proyecto de ley da forma definitiva y orgánica a esta solución jurídica.

"El artículo 1o. resuelve ante todo, la situación insostenible creada por el código civil (artículo 2412), cuando legisla sobre los ganados sin tener en cuenta sus condiciones actuales, y por los códigos rurales de las provincias cuando intervienen en materia extraña a su competencia.

"Los artículos 2o. y 3o. legislan sobre los ganados "sin marca".

"El artículo 4o. comprende ambas disposiciones para la señal y el 5o., se ocupa de los ganados "con marca".

"Son las únicas hipótesis posibles en la teoría y en la práctica. Para el primer caso — ganado sin marca — el artículo 2o. propone un principio jurídico nuevo: la inscripción del título en un registro de ganados. Motívalo la cantidad de ganados de raza, animales de "pedigrée", cuya propiedad se documenta perfectamente sin necesidad de acreditarla con marcas que perjudican al animal y pueden hacer peligrar su vida. Por otra parte el Stud Bock anticipa esta solución. Para el primer caso, el artículo 3o. da como título de propiedad la posesión, con las excepciones indicadas, lo que permite aprovechar la jurisprudencia y los trabajos con que cuenta una materia tan ampliamente estudiada como es la posesión. Motiva esta disposición la cantidad de ganados que, sin ser de raza, etcétera, ha de carecer de marca, por lo menos en el primer tiempo, desde que no es posible someter al animal a esa operación desde que nace. El artículo 4o., entiende las disposiciones del 2o. y del 3o. a la señal. El artículo 5o., informa el principio hasta ahora seguido en los códigos rurales sobre el valor probatorio de la marca y de la señal, precisando su valor jurídico. Comprendense a la marca y la señal porque ambas, separadamente, según el ganado sea mayor o menor, deben tener igual eficacia.

"Se deja al poder ejecutivo la parte reglamentaria del asunto.

"El artículo 6o. establece un sistema único de marcas y señales en toda la república. Su necesidad es evidente y hay que satisfacerla sin demora.

"¿Cuál será el sistema?

"El poder ejecutivo queda habilitado para encontrarlo en virtud de la autorización que se le confiere.

"El artículo 7o. organiza el registro de marcas y señales, dejando al poder ejecutivo la facultad de encomendarlo a una oficina nueva o de utilizar las existentes. La última parte concuerda con lo establecido en el anterior al dar validez en toda la república al título.

—

"El artículo 8o. se explica porque una marca o señal no inscripta, sólo podrá servir para el uso interior de los establecimientos ganaderos.

"El artículo 9o. define la marca en general, lo que es nuevo en el derecho argentino. La costumbre explica que los códigos rurales legislen preferentemente sobre la marca "de fuego".

"El artículo 10, permite utilizar los procedimientos que la ciencia o la industria creen en el futuro sin perjuicio alguno, porque, como el mismo artículo lo establece, esas circunstancias deben hacerse constar en la solicitud, y, como es materia reglamentaria, queda el poder ejecutivo en condiciones de aprobar o no el nuevo procedimiento.

"El artículo 11, concuerda con el 9o. y el 12 contribuye a abreviar la ley, encomendando al poder ejecutivo la solución de cuestiones que, por otra parte, corresponden a sus facultades de reglamentación.

"Puede decirse lo propio del artículo 13, que se propone facilitar el régimen de la nueva ley, sin afectar la situación creada por el anterior.

"Sancionada así la reforma propuesta, como lo solicita el poder ejecutivo, se habrá consultado la conveniencia de no alterar el sistema civil de la propedad, que es nacional y uniforme, y se habrá ofrecido a las leyes rurales de las provincias la base jurídica y científica que reclaman para organizar sus disposiciones y servir con eficacia los valiosos intereses de la ganadería argentina.

"Por otra parte, el poder ejecutivo, promoviendo estas reformas en rama tan importante de la legislación, es lógico con las ideas que han inspirado sus iniciativas sobre publicidad del régimen inmobiliario, que dará firmeza al crédito territoral, y sobre el registro prendario, que dará seguridades al crédito agrícola.

"El jurisconsulto Saleilles, estudiando magistralmente esta cuestión en el derecho alemán y en derecho francés, dice, en efecto, con este motivo: "la regla conocida de Pourjon, en "fait de meubles, possession vaut titre", adoptada por el artículo 2279 del código civil francés llena en materia de muebles la misma función protectora del crédito que la del sistema de inmatriculación y de los libres fundiales en materia de inmuebles". Sólo falta entre nosotros la aplicación amplia del principio de la publicidad y de la legalidad a la propiedad mobiliaria, que se inicia y organiza por el adjunto proyecto de ley".

Este mensaje del poder ejecutivo es una exposición clara, concisa y convincente de la urgencia inpostergable con que debe ser sancionado el proyecto. Si los fundamentos aducidos, empero, no fuesen suficientes para justificar esa urgencia, bastaría uno más poderoso e irrefutable, que no se menciona allí: la transformación constante a que hoy están sujetas las marcas sería el argumento de más peso en ese sentido, pues los sistemas en vigor quedan inutilizados en su base fundamental. Esta no reconoce un principio racional o científico. Toda reglamentación resulta inútil mientras se deje subsistente la causa generadora del mal. Nada se consigue con la simple catalogación de las marcas y renovación de su registro, si no se substituyen los actuales sistemas por uno que ofrezca reales garantías a la propiedad pecuaria.

La transformación de las marcas es una de las causas — dice un perito en la materia — la más grave quizás, que fomenta el delito del cuatrerismo. Y se opera tan fácilmente que bastará un sólo ejemplo para demostrarlo y llevar el convencimiento a la persona de inteligencia más simple, de los incalculables perjuicios que ocasiona este hecho punible, muy difícil, por otra parte, de descubrir y castigar como corresponde:

Supóngase el siguiente caso; Juan usa en su ganado esta marca: △ Pedro usa en el suyo esta otra: △ Pedro roba a Juan 200 vacunos y les aplica un hierro candente en la abertura de la marca de aquél. ¿Qué resulta de la maniobra? Que los novillos robados de esta marca △ aparecen ahora con esta otra △, es decir, con la sola marca de Pedro. ¿Qué rastros deja el delito? Ninguno.

Como se ve, la operación no puede ser más sencilla, mientras que la investigación para comprobar el delito, y descubrir a su autor se presenta rodeada de insuperables dificultades, tanto para las autoridades cuanto para el verdadero dueño de los novillos robados. El hecho así queda en la impunidad y en el mayor misterio.

El asunto es muy grave, no hay la menor duda; y sobrada razón existe para que preocupe seriamente la atención de los honestos propietarios de ganado y de todo buen gobierno. La única causa de esta hábil manera de robar consiste en que las marcas de los actuales sistemas se componen de un número indeterminado de signos o líneas de formas irregulares, confusas y caprichosas, dando ello lugar para que una marca de tres signos sea transformada en otra de cuatro, como se ha demostrado gráficamente, sin dejar el más insignificante rastro del delito. Los métodos de descifración de esos sistemas también presentan deficiencias que los inutilizan por oompleto, desde que siendo las marcas cerradas no es posble saber con precisión por dónde debe empezarse su lecura.

Por otra parte, es bien sabido el engorroso tragajo que debe realizarse en las oficinas generales de marcas de las provincias y territorios nacionales cada vez que se solicita un boleto de propiedad a fin de comprobar que no existe en los archivos otra marca igual a la que se pretende. Esta tarea que, además, demanda largo tiempo, no excluye el riesgo de incurrir en repeticiones perjudiciales, cuyos casos son actualmente innumerables.

La primera marca registrada data del año 1610 y desde entonces viene persistiendo una situación que compromete valiosísimos intereses ganaderos, manteniendo en estado de problema un asunto que debió resolverse hace largo tiempo.

Acaso se objetará que, habiendo esperado lo más bien podría esperarse lo menos, pero esto no sería un argumento sino un subterfugio para eludir tan importante cuestión, cuya urgencia no admite ninguna excusa.

Se puede probar de un manera irrefutable que el sistema de marcas en vigor, en vez de ser una garantía, constituye un peligro permanente para los bien entendidos intereses de la ganadería, puesto que sus fallas fundamentales dejan ancho campo al incremento del cuatrerismo. Cuando el abigeato se realiza por medio de la transformación de la marca — casos que ocurren con frecuencia — es difícil su investigación, porque el delito no deja rastros, y no se explica cómo puede perdurar más de tres siglos una situación semejante, a no ser por la ingénita desidia gubernativa. Es, si se permite la frase, hasta depresiva de la dignidad nacional. Las repúblicas del Uruguay y Brasil, de potencialidad ganadera inferior a la nuestra, se preocupan de este importante problema, cuyos gobiernos están interesados en resolver de la manera más eficaz.

Ha llegado, con exceso, la hora de acometer una solución definitiva entre nosotros.

Considero que ella se obtendrá mediante la sanción de este proyecto, que encierra la base necesaria de acuerdo con una experiencia que, si ha sido larga, no puede ser más elocuente, en orden a las graves cuestiones cada día más complicadas que entraña la subsistencia de un régimen anticientífico, generador del desorden y la anarquía entre los grandes intereses de la propiedad pecuaria.

Solicito de la comisión respectiva el pronto despacho de este asunto.

—Pasa el proyecto a la comisión de agricultura.

DESPACHO DE MUESTRAS Y EQUIPAJES

Proyecto de ley

El senado y cámara de diputados, etcétera:

Artículo 1o. — Se considerarán como muestras: el bulto que incluya pequeños retazos de género que no puedan servir a ninguno de los usos a que se destinan ordinariamente o piezas sueltas de las que se emplean en juegos y el bulto que incluya artículos de diversa especie o calidad y que las mercancías sostenidas sean de las que por lo común, vienen en cantidades mayores y de una especie y calidad en cada bulto.

Art. 2o. — Considérase como equipaje las ropas y efectos de uno de los pasajeros, siempre que su cantidad no haga presumir tenga otro destino, como así también las ropas, muebles y herramientas de trabajo personal de los inmigrantes.

Art. 3o. — Serán considerados como encomiendas los pequeños bultos que vengan destinados a personas establecidas en el país y que contengan artículos que, por su cantidad, muestran ser destinados al uso particular de la persona a que sean dirigidas.

Art. 4o. — Los bultos a que se refieren los artículos 1 y 3, no podrán exceder de diez kilos de peso neto.

Art. 5o. — Para el despacho de los artículos en las condiciones enunciadas, se observará el mismo procedimiento que rige el de las encomiendas postales, a cuyo efecto se formulará la declaración de contenerse la póliza respectiva, dentro del término de ley.

Art. 6o. — Cuando los bultos que vienen como muestra o encomienda excedieran del peso indicado en el artículo 4o., se dispondrá su traslado a los depósitos de la aleaidía, a efecto de que se proceda con las mismas formalidades preceptuadas por las ordenanzas de aduana para el despacho directo a plaza de las mercaderías generales.

Art. 7o. — Las mercaderías que se documenten como muestras o encomiendas y que no se hallen en las condiciones definidas por los artículos 1 y 3 sufrirán las mismas penalidades que aplican las ordenanzas de aduanas a la falsa manifestación.

Art. 8o. — Los bultos que se presenten para su despacho como equipaje y contengan mercaderías sujetas al pago de derechos sin haberlo advertido al empleado fiscal antes de su inspección, serán considerados en infracción a las ordenanzas de aduana y tratados como tales.

Art. 9o. — Queda derogada toda otra disposición que se oponga a la presente ley.

Art. 10. — Comuníquese al poder ejecutivo.

Sr. Le Breton. — Debo ante todo expresar que cuando he tratado la cuestión de la instrucción primaria y del analfabetismo, especialmente, no he sacado a la interpelación de su verdadero marco, porque precisamente el tercer punto de la interpelacón, propuesto por el señor diputado Bonastre, en cuya redacción tuvo la deferencia de aceptar mi intervención, y las palabras que pronunció en la cámara cuando se trató ese asunto, demostraban que ese era mi propósito especial, propósito que tenía como antecedentes las observaciones hechas cuando llegara a esta cámara el censo con motivo de la representación política.

Allí me dí cuenta de las alarmantes cifras del analfabetismo, y de ahí el tema para un discurso que pronuncié en una de las plazas de esta ciudad. Después, me encontré con mi distinguido amigo, el señor ministro de instrucción pública, y le dije que me proponía traer al debate esta cuestión en la cámara; y como, en esos momentos, se anunciaba la interpelación del señor diputado Padilla sobre la cuestión intermedia, me pareció que era de más el que tuviéramos dos interpelaciones sobre instrucción pública y que podría tratarse al mismo tiempo todo lo referente a este asunto.

Hecha esta aclaración, para establecer que he estado dentro de la cuestión y que no he salido de ella, haré una ligera réplica a los que pretenden que con este largo debate la cámara ha perdido un poco el tiempo y que no ha hecho obra útil.

Entiendo, para mí, que la misión del congreso no es solamente la parte estrictamente legislativa, de hacer una cantidad de leyes. Tenemos según informes que me ha suministrado la secretaría, más de diez mil leyes en la República Argentina, — exactamente 10.069 — es una cantidad enorme. Lo que necesitamos nosotros, no es tanto agregar unas cuantas leyes más, sino hacer que las leyes actuales se cumplan, hacer que con esas leyes se obtenga toda la cantidad de bienestar general que ha inspirado el que ellas se dicten.

Por otra parte, una de las misiones principales del congreso, es la misión de control y la misión de estímulo, y entiendo que con este largo debate hemos hecho un gran esfuerzo en el sentido de sacudir ese polvoriento expediente de la instrucción pública, que estaba un tanto descuidado, ponerlo a la orden del día, y que el resultado será fecundo y grande para la educación nacional, aunque no salgan como resultado de la instrucción pública, que exactivas.

Se sienten ya en la capital y en las provincias, agitaciones, movimientos de gran interés por la instrucción general, y no me cabe la menor duda de que hemos de cosechar los resultados de estas semanas ocupadas en este trabajo, con un aumento de inscripciones, con nuevas escuelas y con orientaciones definitivas, que lleven a todos los extremos del país la escuela que hace falta y el maestro educador, indispensable para hacer la guerra contra el alarmante analfabetismo, origen de mi exposición. (¡Muy bien!)

En este debate mi intervención no ha sido, por cierto, en la faz doctrinaria. No tengo preparación, ni tengo afición por esta índole de estudios. Me he dedicado a la parte esencialmente económica, política y social del problema.

Y para recordar puntos de partida y para abreviar así la exposición, diré que lo que me preocupaba, ante todo, era este fenómeno: un censo que nos daba 656.798 niños, en edad escolar, que no asisten en la República Argentina a la escuela, contra una cifra de 730.902 que asisten, según los informes del consejo nacional de educación de este año. Cité, como factores más agudos de esta falta de asistencia escolar, casos como 1 dt Formosa, donde el 65.5 por ciento no asisten a la escuela.

Recordé un caso del Chaco en que había un distrito entero, que no tenía una sola escuela; y este dato de Formosa se complementa con el que voy a dejar constatado con unos antecedentes, que agregará al diario de sesiones para ser breve, en que el ministerio de guerra nos informa que en el 9 de caballería, formado precisamente en Formosa, el 90 por ciento de los conscriptos son analfabetos.

Y aquí voy a responder a una crítica que se ha hecho, a mi manera de ver, injusta.

Se ha dicho que este problema de la instrucción primaria no era metropolitano. Si, al hacerse esta afirmación, se han referido a mi exposición, ha habido error, porque empecé precisamente refiriéndome a los territorios nacionales, como los casos que acabo de citar, y precisé el caso de la provincia de San Juan, donde había, a mi manera de ver, exceso de instrucción secundaria y donde se iba a reducir la subvención para la instrucción primaria, que requería, por el contrario, mayor impulso. Y si he insistido sobre los datos referentes a la capital, es porque aquí, donde tenemos la facilidad de ver, de acercarnos, y donde no se puede hacer el argumento de que los alumnos, por las vastas extensiones nuestras, por las dificultades de comunicación, no pueden llegar a la escuela, cuando se les brinda, lo que aquí ocurría demostraba, que la situación era alarmante, la consecuencia lógica era que en los territorios y en las provincias la situación era indudablemente muy mala. Y es con este objeto que señalé el censo que acusa 52.198 inscriptos que no concurren a la escuela en la capital; y el consejo nacional de educación nos informa que hay además 38.104 que reciben instrucción en escuelas privadas y sostenidas por la caridad particular; total, pues, 90.302 alumnos fuera de las escuelas oficiales; y como se ha dicho por los defensores de la organización oficial que estas escuelas particulares, si bien son baratas, no son buenas, nos encontramos con esta cantidad de niños que no reciben una buena instrucción.

En los censos últimos, escolar de 1909 y general de 1914, se da una mala cifra de asistencia escolar en la capital y territorios, es decir, en los lugares donde nosotros tenemos el control directo. El primero da 28.18 por ciento de inasistentes, mientras que el último da 34.40 por ciento.

Entonces, mi demostración era la siguiente: la ley de 1884 de enseñanza obligatoria no se cumple tn la forma que se proponían los que la dictaron, ni en la que nosotros debemos exigir; y, a este efecto, traje algunas cifras para manifestar que una de las razones porque no se cumplía era que no se aprovechaban convenientemente los fondos destinados a este fin. He tenido la buena fortuna de tener respecto de este criterio la compañía del señor ministro de instrucción pública. En cambio, han habido algunos colegas de los que se dedican a la enseñanza que han encontrado que mis cifras no resistían al análisis que ellos les hacían.

Sobre este particular no voy a someter a la honorable cámara a la molestia y tarea engorrosa de una discusión de contabilidad y convertirla en tribunal mayor de la contaduría; basta decir que mis cifras son del presupuesto, datos tomados de la contaduría nacional e informes recogidos en el mismo consejo nacional de educación.

Dije en mi discurso anterior que entre nosotros las cifras oficiales eran falsas, que los informes eran escasos, y señalé algunas observaciones sobre el particular. Voy a tomar ahora algún ejemplo más, trataré aquí brevísimamente estas cuestiones, para demostrar cuánta razón tenía en mis afirmaciones.

Si nosotros tuviéramos un consejo nacional de educación que hiciera aquí lo mismo que hace el comisario de educación, en los Estados Unidos, la discusión sería absolutamente imposible, tendríamos solamente que abrir la última memoria y ver la cifra del costo de educación "per capita" y entonces nada habría que agregar, ni que restar, ni que hacer cifras; pero la última memoria que existe del consejo nacional de educación es este grueso volumen que ven los señores diputados (lo exhibe), de los años 11 y 12. Se abre, y la primera cosa que se encuentra, no es la opinión del consejo nacional de educación, que no existe en todo el volumen, sino el informe de la inspección técnica general; y así se van acumulando ocho o diez informes hasta reunir dos mil páginas, y por todo índice, la lista indicativa de estos informes; un libro absolutamente inútil que no es posible consultar, que no está ligado, que no está analizado, que no está controlado y que no está estudiado.

Cuando aquí no puedo tener sino el informe del año 1911-1912, tengo sobre la mesa el informe de educación de los Estados Unidos correspondiente al ejercicio cerrado el 30 de junio de 1915, y el comisario de educación se excusa de no poder dar el segundo volumen hasta el 15 de febrero de 1916, por la enormidad de los datos a recoger en tan extenso territorio, y más, porque esos datos no sólo se refieren a la información nacional sino a los de todos los países de América.

Hablando de la instrucción pública en Sud América no puede menos de lamentar que siendo las informaciones muy incompletas y los censos escolares poco frecuentes, no pueda consignar si los progresos educacionales son grandes o no, primera crítica que no viene desde afuera a nuestra falta de informaciones. Recordarán los señores diputados que dije que en el presupuesto anual existe una partida de 30.000 pesos, con la cual se puede imprimir la memoria del consejo; si no se imprime, no es por falta de fondos, sino porque no se hace, y en rigor de verdad, para hacer memorias como la que he citado de 1911-1912, cuya impresión cuesta tanto dinero, es mejor no hacerlas.

En seguida dije que la contabilidad era deficiente, y efectivamente en la contabilidad no están separados los factores, de manera que no se puede llegar a esos cuadros sintéticos a que en las memorias americanas se llega en un instante.

Agregué que las estadísticas nuestras eran deficientes e invoqué el antecedente señalado por el señor diputado Gallo, al proponer una ley especial de organización de estadísticas nacionales.

En estos días ha llegado a mis manos un libro del doctor Johannes Gabrielsso sobre un estudio hecho por el colegio real de Estokolmo a los efectos de una encuesta sobre el consumo de bebidas alcohólicas en todos los países, y cuando llega al estudio de la República Argentina, se encuentra el autor con que todos nuestros datos están en el aire y dice en la nota en que se excusa de no poder llegar a conclusiones serias, página 111. "Se indica en el anuario argentino que la cantidad de alcohol producido representa el 40 por ciento o más del total del consumo. Esta afirmación no concuerda con las cifras concernientes al consumo y a la producción que acabamos de dar, cifras que son tomadas del mismo anuario".

De manera que se sabe en Estokolmo que nuestras estadísticas no sirven.

Estudiaba en los antecedentes italianos los índices que siguen sobre el analfabetismo, que son los censos escolares, la conscripción y la cantidad de personas que al contraer matrimonio no saben firmar, y entonces busqué si en el anuario estadístico de esta capital — el último tomo que he conseguido es el de 1914 — encontraba algún dato al respecto. No existe nada absolutamente, pero en cambio, los señores diputados que quieran molestarse, podrán enterarse y saber en cuál de las estaciones del año los matrimonios son más frecuentes, y tratando más adelante de las carreras de caballos, sobre las que consigna datos desde el año 1904 hasta el año 1914, trae cuidadosamente compilados el número de metros que han corrido todos los caballos ganadores desde la primera hasta la última carrera del año, siendo esta cifra de 1.623.500 metros en el año 1914. Y uno de los grandes propietarios de haras, a quien le señalaba esta cifra, porque se me ocurrió que si no tenía interés social podía tener interés hípico, se puso a reir. Con estadísticas de esta clase es muy difícil hacer estudios serios.

Queda ahora el dato de los inspectores, quedan las inspecciones, a las que algunos señores diputados les atribuyen gran importancia.

He tenido ocasión de visitar escuelas particulares y escuelas públicas en las horas de la mañana y de la tarde, así como las escuelas llamadas vespertinas, que funcionan de cinco a siete, y numerosas escuelas nocturnas, varias de ellas en una misma noche. He encontrado en esas visitas a las personas que se dedican a sociedades de ayuda y cooperación a las escuelas en varias partes, y he tenido la desgracia de no encontrar jamás al inspector del presupuesto. No digo que los inspectores no cumplan con su deber y no hagan las inspecciones; señalo la coincidencia, y si a esto se agrega que muchos de esos inspectores tienen otras tareas ajenas a la inspección, unos como profesores dentro del presupuesto de educación y otros fuera de él, es posible que estas visitas no sean tan frecuentes ni tan detenidas como sería de desear para que tuviéramos gran fe en estos informes. Por mi parte, los tomo siempre con bastante precaución.

Era necesario entonces buscar un terreno común en el cual pudiéramos encontrarnos, tener algunas cifras de partidas sobre las cuales no se pudiera discutir, y acepto para mi demostración de que la instrucción primaria entre nosotros es cara y que por eso no se puede desenvolver más con los recursos que a ella le están destinados, la cifra dada por el señor diputado Arce en el diario de sesiones, página 1010. Allí dice que acepta que se gasten 34.500.000 por el gobierno nacional.

Las cifras que da el consejo nacional de educación en su publicación oficial, "El Monitor de Educación", de febrero 29 de este año, sobre la inscripción de alumnos, nos da en las escuelas Láinez 145.750, y un cuadro suministrado por el consejo nacional de educación, da un costo de 49.1 por alumno en esas escuelas. Multiplicadas esas dos cifras tenemos que la educación en las escuelas Láinez cuesta 7.165.070 pesos quedando para la educación común de la ley de 1884, en la capital y territorios, pesos 27.334.930.

Se ha argüido que en esta cifra están comprendidos 1.950.000 pesos destinados a edificación y reparaciones. Acepto que se reste la cifra, pero llamo la atención de los señores diputados que si restamos esta cantidad y no incluímos lo que corresponde por intereses y por arrendamiento de los numerosos edificios públicos que en tantos años se han construído, el costo por cabeza no sale equitativamente establecido. Pero para evitar discusión resto la cifra, y nos queda una cantidad neta de 25.384.930 pesos.

Las escuelas en la capital y territorios tienen un total de inscriptos, según "El Monitor", páginas 43 a 48, año 1915, de 186.487. Luego, el costo de cada inscripto es de pesos 136.12.

Para tener una cifra de relación, tomo de la memoria americana — que en este punto cuando hace la comparación de todos los países del mundo tiene que poner blancos al llegar a la República Argentina — los datos de los países que se asemejan más al nuestro de aquellos en que es más costosa la instrucción por alumno y abonando la de veinte y tantos países de los más importantes del mundo, que tienen cifras inferiores considerando sólo Austria, Estados Unidos y Canadá.

El costo de cada alumno por inscripción en Australia es de 47.97 pesos papel argentino; en Estados Unidos, 57.87 y en el Canadá, 65.14.

Si en lugar de considerar las inscripciones tomamos en cuenta las asistencias, según el "Monitor", publicación oficial del consejo nacional de educación, tenemos en 1915 la cifra de 158.268; y si dividimos por esta cantidad la cifra total que hemos dejado neta para gastos en la capital y territorios, según la ley del 84, tenemos que cada alumno asistente cuesta 160.39.

En mi anterior demostración, y por las otras cifras, llegaba a 54; tomando las cifras de mis contradictores llego a la comprobación de que me había quedado corto.

El costo de cada asistente en los Estados Unidos es de 80.99 pesos moneda nacional, es decir, exactamente la mitad de lo que cuesta entre nosotros. Luego, si nosotros educáramos al precio que se hace en los Estados Unidos podríamos educar con la suma que gastamos un número doble de alumnos al actual.

Los datos relativos a las cuatro escuelas privadas a qué me referí, están en planillas, tres de las cuales provienen del ministerio de relaciones exteriores, y la cuarta, relativa a las escuelas Morris, está firmada por contadores. La voy a agregar al diario de sesiones.

La honorable cámara me permitirá leer la planilla que condensa toda esta explicación:

Inscriptos, costo "per capita", escuelas particulares en la Argentina, de 20 a 35 pesos.

Escuelas Láinez, 49.16.

Escuelas provinciales, 53.08.

Término medio de las escuelas de Australia, Estados Unidos y Canadá, 57.

Escuelas de la ley de 1884, en la capital y territorios nacionales, 136.12.

Si consideramos por asistencia, "per capita", tenemos los siguientes datos: en las escuelas Láinez, 61.78; en las escuelas provinciales, 71.41; en las de los Estados Unidos, 80.99; y en las del consejo nacional de educación en la capital y territorios, 160.39.

Queda así demostrado que, cualesquiera que sean las cifras y de cualquiera manera que estudien, la comprobación está hecha; nosotros gastamos demasiado en nuestra instrucción primaria en relación al número de alumnos que reciben sus beneficios.

El segundo punto — que trataré muy sucintamente, porque no es el que interesaba mi demostración—es el relativo a la instrucción secundaria.

El señor diputado Arce dividió la instrucción secundaria en varias categorías, diciendo que yo me refería a la instrucción secundaria con fines universitarios. Cuando me he referido a la instrucción secundaria en relación al presupuesto, lo he hecho en la forma en que la definen los especialistas en esta materia, a quienes he consultado: es secundario todo lo que no es primario ni universitario. No hago distingos de ningún orden, sino ese, y es en esta forma que se deben interpretar mis cifras.

Con respecto a la universidad, declaré que no era contrario a que se gastaran fondos en la instrucción superior, pero sostuve que se gastaba demasiado dentro de la organización actual, y que se podrían aprovechar mejor esos fondos en el mismo progreso universitario. Pocas cifras me van a servir para demostrar la exactitud de mi afirmación.

Debo hacer antes una observación de carácter general: cuando se trata de reglamentar, de ordenar, de restringir alguna cosa, los que están interesados en que las cosas continúen como estaban arguyen como si se tratara de destruirla. No: así es muy fácil obtener efectos, pero no es esa la discusión leal y tal como debe hacerse. Yo no quiero la destrucción, ni siquiera la disminución, mucho menos la anulación de los estudios universitarios. Lo único que deseo es que no se acumulen a los actuales estudios universitarios una cantidad de cosa muy costosas y de ningún resultado práctico.

Tenemos en la capital una facultad de veterinaria y de agronomía que según la última memoria de la universidad (noviembre de 1915) tenía una inscripción de 148 alumnos. Para esa misma facultad tenemos un presupuesto de 462.174.48 pesos, y esa facultad tiene 107 funcionarios rentados. Me parece que 107 funcionarios para 148 alumnos inscriptos es más que excesivo. Entre estos funcionarios rentados, tenemos 36 profesores, de los cuales uno gana 1.590 pesos mensuales, otro gana 1.100, otro 1.000, otro 900, otro 800, dos ganan 680, y 29 ganan 300 pesos mensuales cada uno. Creo que esta facultad, con la de La Plata que cuesta 572.639 y que juntas suman 1.034.913 pesos refundidas las dos en una sola podrían dar la misma educación, con menos gasto para el tesoro público.

Señalo también a la atención de los señores diputados una facultad de ciencias económicas, cuando ya teníamos una facultad de ciencias sociales y numerosos colegios de comercio y una cantidad de institutos donde podrían completarse los cursos para dar esa instrucción, que nos cuesta 385.200 pesos al año.

Y, finalmente, una facultad que existe en La Plata, facultad de ciencias de la educación, que cuesta 122.400 pesos al año.

Señalamos estos excesos en los gastos de la instrucción superior, creo que los mismos universitarios deberían admitir la posibilidad de hacer una mejor organización.

Sólo me resta una última consideración: se ha dicho que la universidad es la fuente de la "élite" que ha de dirigir, organizar y manejar el país en el porvenir. Yo digo que si educamos a estos jóvenes con estos ejemplos — aunque el dinero abundara — haríamos un gran mal a las generaciones a venir, porque habríamos dado al país una "élite" de administradores formados en una muy mala escuela.

He dicho. (¡Muy bien! ¡Muy bien!)

Sr. Cantilo. — Llega el momento de hacer efectiva la síntesis de todo este largo debate. Y como lo manifesté en oportunidad, nos encontramos al terminarlo en situación semejante a la del propio señor diputado interpelante, quien ha debido, para hacer viable su propósito inicial, modificar la primitiva proposición, un tanto vaga, y desde luego ineficaz.

Entiendo que entregar este asunto a una comisión de la cámara, aun cuando sea aumentada con otros diputados, sería condenarlo irrevocablemente a un fracaso consciente.

La discusión habrá de reabrirse al tratar el presupuesto, donde figuran algunos renglones que atribuyen a la escuela intermedia determinadas sumas. Entonces es forzosamente la comisión de presupuesto la que deberá tratar la cuestión de hecho, o sea la cuestión fundamental de los recursos, de la existencia misma, siquiera sea momentáneamente, de la escuela intermedia.

En cuanto respecta al plan en sí mismo, ya es otra cosa: lo que corresponde, si el proyecto del señor diputado Padilla fuera rechazado, es votar el proyecto que propuse a la honorable cámara y que consulta mejor los objetivos que ella debe proponerse después de este debate. Tanto más, señor presidente, cuanto que en esa comisión tendrán representación el congreso y el ejecutivo, con lo cual se evitará que el dictamen se efectúe, como corresponde, con la colaboración de ambos poderes.

El señor ministro en su exposición anterior sostuvo que las comisiones eran algo así como los preparativos de planos para hacer edificios que no llegarían a construirse nunca.

Pero yo opino que si alguna vez hemos de tratar esta cuestión en una forma seria y definitiva, tendremos que hacer esos preparativos como los han hecho todos los países civilizados, es decir, mediante comisiones que efectúen investigaciones profundas y serias, que estudien todos los antecedentes y todos los aspectos de la cuestión y que traigan al congreso como lo han hecho en los Estados Unidos, la síntesis de su labor.

Así, los diputados podrían, no en un debate sin duda muy interesante y que todos hemos escuchado con verdadera satisfacción, como el actual, pero sin utilidad positiva y práctica, conocer cuál es la verdadera orientación que conviene al país y qué resultado han dado los planes aplicados hasta ahora. Si convienen, como régimen, las improvisaciones ministeriales, reproducidas 29 veces y destinadas a reproducirse otras tantas.

Cada ministro ha tenido su plan y ha visto las cosas a su manera, con grave perjuicio para nuestra juventud.

Y es esa juventud la que debe preocuparnos ante todo y sobre todo, esa juventud que estamos tratando a la manera como se tratan los sujetos de experimentación, para hacer ensayos, cuyos resultados recién podrán comprobarse al cabo de 20 o 30 años de implantadas las innovaciones, cuando el daño tal vez sea irreparable!

Nada más, señor presidente. (¡Muy bien! ¡Muy bien!)

Sr. Padilla. — Pediría al señor presidente que hiciera dar lectura del proyecto del diputado Cantilo.

Sr. Presidente (Demaría) — Se va a leer.

—Se lee.

Sr. Padilla — Está bien, señor presidente, por lo que a mí respecta.

FIESTAS DEL XX DE SEPTIEMBRE

Continúan con actividad los preparativos para las fiestas que deben realizarse con motivo de la fiesta nacional italiana.

Banquete popular—

Organizado por la Federación de las Sociedades Italianas, tendrá lugar el 25 del corriente un gran banquete popular en los salones de la confitería L'Aiglon, a las 7 1|2 p. m. Ha sido elegido un salón que pueda contener 800 comensales, pues desde el primer momento se ha notado numerosos pedidos de cubiertos.

En La Plata—

En la ciudad de La Plata, la colonia italiana se apresta a festejar el 20 de Septiembre; el 17 del corriente se iniciarán los festejos con un gran festival en el Centro Argentino, a las 8.45 p. m.

PROVINCIAS

BUENOS AIRES

Sentido fallecimiento. — En el cementerio local — Trabajos de embellecimiento.

MAR DEL PLATA, septiembre 16. — En Buenos Aires a donde fuera en busca de clima propicio a su salud apremiante, ha fallecido en el hospital Español el joven Mariano Urrutia.

En su actuación en el comercio, breve por cierto, pero intensa y discreta, plena versación en su desempeño y el joven Urrutia supo de relevé una dedicación acentuada. Bueno y decidido, inteligente y vivaz, no despertó sino simpatías y en ciudad donde naciera, su fallecimiento ha sido honda y sinceramente sentido, sentimiento que a buen seguro han de compartir todos los que lo conocieron.

—Fué terminado el levantamiento del primer plano completo, del cementerio Viejo, para introducir en su ocupación el orden necesario.

Se han preparado los hoyos para la plantación de árboles, al borde de todas las avenidas del camposanto, conforme al plan de embellecimiento general.

Esta es la primera vez que la administración comunal se ocupa de tan importante obra.

—Con relativa rapidez se van adelantando los trabajos de embellecimiento de la plaza Luro.

La oficina técnica presentó a la intendencia varios modelos de fuentes y jarrones ornamentales, que a pesar del reducido costo con que han sido presupuestas serán de verdadero mérito y permitirá hacer de la plaza una obra de adorno para Mar del Plata.

Estudios hidrográficos. — Vapor "Diario". — Dragado del puerto. — Compañía teatral. — Varias.

QUEQUEN, septiembre 16. — Zarpó para ésa el crucero "Patria"; lo reemplazará el transporte "Azopardo", para proseguir los estudios hidrográficos en estas zonas del Atlántico.

—De ésa llegó ayer el vapor "Diario", con 150 toneladas de mercaderías generales para el comercio de ésta y el de Necochea.

—En la fecha dió principio al dragado de la tosca en la zona de ultramar, la draga de gran porte "Ensenada".

—La draga "La Plata" prosigue el dragado en el canal de entrada.

—En el salón de don Daniel Nogueira, esta noche debutará la compañía teatral que dirige don Federico Alarcón.

—La colonia italiana de esta localidad está haciendo preparativos para festejar dignamente el 20 de septiembre, bajo la presidencia de don Carlos Zanota.

El producido de la colecta en efectivo será enviado al comité central de ésa, para que sea distribuído a las familias de los reservistas.

—Reinan fuertes vientos norte y noroeste.

Sentido fallecimiento. — El juego

PERGAMINO, septiembre 16. — Como consecuencia de una afección al corazón, falleció ayer la distinguida matrona doña Petrona Bidart Godoy. La noticia del deceso circuló rápidamente causando impresión de hondo pesar en el círculo selecto de sus relaciones.

—La inhumación de sus restos que se efectuará hoy a las cuatro p. m. dará lugar a una demostración del aprecio que disfrutaba en este vecindario.

El juego en ésta sigue en auge. Se han clausurado casi todos los garitos que funcionaban con tolerancia de la policía, a fin de que los jugadores se reconcentren en el Social Club, centro oficial creado por los conservadores y que preside el diputado Sr. Dávila.

Funciona diariamente una banca de monte con puerta y se hacen redoblonas para las carreras.

Gavillas de rateros. — Falta de policía. — Fiestas patronales

TEMPERLEY, Setiembre 16. —De un tiempo a esta parte se nota la existencia de una gavilla de rateros, pues no pasa noche sin que se efectúe algún robo.

El personal de policía existente para el servicio de una población de la importancia de ésta es irrisorio. Sólo existen tres agentes y un cabo para una población tan extensa y en la que existen barrios que requieren vigilancia especial por la clase de habitantes que tienen.

Es necesario que la jefatura de policía mejore la dotación del personal de la subcomisaría, para evitar las continuas raterías de que es víctima este pueblo.

—Hoy proseguirán en ésta las fiestas patronales, de acuerdo al siguiente programa:

Día 16, a las 5 p. m., recepción en la estación del Obispo auxiliar, monseñor Alberdi.

Día 17, a las 6.30, misa rezada; a las 7.30, misa de primera comunión oficiada por el Ilmo. Sr. Obispo Auxiliar, monseñor Francisco Alberti. A las 8.30, misa de comunión general de todas las congregaciones, oficiada por el R. P. Mariano Fernández Mendoza. A las 10, misa solemne, cantada por el señor Capellán Vicario de Villa Turdera R. P. Teodoro de la Visitación. El Ilmo. Sr. Obispo tejerá el panegírico de la Sma. Virgen.

A las 2.30 p. m. Confirmaciones.

Día 24, a las 8, segunda comunión de los niños que hicieron la primera el día 17.

Desquicio administrativo. — En la policía y municipalidad. — Crisis comercial. — La exportación.

MONTE CASEROS, septiembre 16. —El desquicio administrativo que pesa actualmente sobre toda la provincia ha creado en este departamento una situación verdaderamente angustiosa.

En todas las ramas administrativas extiéndese el mal como una llaga cancerosa. El caudillismo impera imponiendo sobre las libertades y los derechos ciudadanos y colectivos su imposición ilegal y caprichosa.

—La despreocupación policial es muy grande, porque en ella se hace más política que vigilancia, causa que da margen a serias dificultades, para la tranquilidad del vecindario honesto del departamento, donde los robos sucédense con tanta frecuencia como impunidad.

La comuna hállase convertida en un verdadero desquicio.

Los miembros que la componen, en su mayoría han envejecido en el manejo de la cosa pública, mediante continuadas reelecciones, desde hace una decena de años, sin que en lo más mínimo se preocupen de la defensa y cuidado de la administración a su cargo.

En cuanto a los balances de Caja, no se conocen desde hace no menos de cuatro años.

—Una honda y sentida crisis comercial azota la plaza; dos factores, además de la causa mundial, agravan la situación: 1.o el traslado de las oficinas del ferrocarril Nordeste Argentino a Concordia (E. Ríos) que ocasionó el retiro de un numeroso contingente de familias, hacia la vecina ciudad entrerriana; y en segundo lugar el gran retraso de pago a los empleados provinciales a quienes se les adeuda varios meses de haberes; esto influye también en la paralización comercial local.

—La exportación, sacado de pocas frutas y algunos cereales, puede considerarse por hoy nula.

SANTA FE

Con motivo de un asalto. — Diligente actividad policial. — Lecheros multados. — El consejo de educación y la escuela local. — La sequía.

GALVEZ, septiembre 16. — La policía sigue de cerca a los autores del asalto que hicieron en la estación Díaz al señor Moretti.

De las averiguaciones que he obtenido, resulta que el mencionado señor no es mayordomo de ningún establecimiento, sino que estaba en sociedad con otro y se dedicaban a la compra y venta de haciendas.

Si tomó la resolución de suicidarse fué motivado por la pérdida del dinero, y en el temor de que su socio no creyese que fué robado.

Debemos felicitarnos que no sucedan mayores asaltos, y esto es debido al celo de las autoridades que tenemos, aunque el personal es deficiente; este pueblo tiene 7.000 habitantes, sin incluir los de las colonias, y sus autoridades las componen 7 agentes, 2 oficiales y 1 comisario; todos los autores de los robos habidos hasta la fecha, fueron siempre capturados.

—La comisión de fomento ha multado a 32 lecheros que expendían al público leche adulterada.

—El consejo de educación de Santa Fe ha tomado serias medidas por los hechos que venían aconteciendo en esta escuela, trasladando dos maestros a otros puntos, y se dice que lo serán otros.

—Sigue la sequía.

CORDOBA

Los yacimientos salitreros. — Verdadera fuente de riqueza. — Proyectos del gobierno. — Licitaciones para el vestuario policial. — El diario "La República". — El doctor Bernard.

CORDOBA, septiembre 16. — Según manifestaciones fidedignas, el doctor Loza está convencido de que los yacimientos salitreos, son magníficos y que constituyen una segura fuente de riqueza para la provincia. A este respecto estudiará el gobernador si conviene más la explotación directa o la concesión solicitada. La resolución será tomada teniendo en cuenta únicamente los intereses de la provincia. Otro resultado práctico de esta visita consiste en que el gobernador, teniendo en vista la afligente situación por carencia de agua en los pueblos Lucio V. Mansilla y San José, dirigióse ya al departamento de obras públicas de la nación solicitando la cesión de una máquina perforadora de gran potencia para remediar cuanto antes este inconveniente, obteniendo el ansiado líquido.

—Hase dado la mayor difusión posible a los avisos de licitación para proveer de vestuario a la policía de esta capital. Las propuestas, que se abrieron ayer, hacen presumir que la provincia ahorrará unos 30.000 pesos sobre lo pagado en otras ocasiones.

—El diario "La República" promete que desde el 1.° de noviembre mejorará notablemente su material informativo.

—Desde hace varios días encuéntrase enfermo el doctor Bernard, no habiendo podido por ello hacerse cargo de la importante misión de interventor en el registro general de propiedades que le confiárale el ejecutivo.

ENTRE RIOS

Colección de maíces. — Varias

PARANA, septiembre 16. — El señor Constancio Larguía, de Rosario, conocido productor de maíces seleccionados para semilla, ha enviado de regalo a la oficina de agricultura de Paraná una colección de catorce muestras de los hermosos y selectos maíces que cultiva. Entre ellos se cuentan el "Red long champion Flint" colorado de largas y hermosas espigas, brillante, de gran producción, que es un intermedio entre los cuarentones y los tardíos; el "Hickary King" muy rústico, blanco, de gran producción, maslo delgado, granos grandes y espigas pesadas; el "Golden Beanty" de grandes espigas doradas, que da una harina blanquísima, apta para la panificación; el "Gountry Gentelman Siveet Corn" dulce, de preciosa espiga cilíndrica, muy productivos, especial para choclos y para toda clase de usos. Además, diez variedades más, todas de origen norteamericano, que el señor Larguía ha aclimatado o mejor dicho adaptado a nuestro medio después de prolijas selecciones.

Los maíces donados irán a completar la colección cultivada en la chacra experimental de "La Picada", que será en esta forma la mejor y más variada existente en el territorio entrerriano.

—Ha causado excelente impresión el proyecto del secretario general del consejo de educación, profesor Filiberto Reula, sobre fundación del Banco Escolar Entrerriano, el que ha sido aprobado por el consejo de educación. Recomiendo muy especialmente este proyecto, que aparece publicado en "El Diario" de esta fecha de hoy, y que merece un especial comentario.

—El intendente municipal, en su acusación por calumnia que sigue contra "La Acción", no aceptó a Hector Ramira como autor del suelto, y previo examen de éste ante el juez, seguirá la acusación contra el director de dicho diario. "La Acción" dice en sus artículos que esas acusaciones las hacen los funcionarios para intimidar a la prensa.

MENDOZA

Sesión del senado. — Nuevo horario. — Debut.

MENDOZA, septiembre 16. — Por fin, ayer, reunióse el senado, aprobando el proyecto de ley orgánica de las municipalidades. También aprobóse que el intendente de la capital debe ser electivo, contra la opinión del gobierno, que pretendía ese derecho.

—A partir del 2 de octubre próximo, las oficinas públicas cambiarán el horario de 8 a 12 m.

—Espérase con interés el debut de la compañía Sagi-Barba, anunciado para el 19, habiéndose abonado muchas familias.

SAN JUAN

Edificio para una biblioteca — Homenajes a Sarmiento — Fiesta de beneficencia — El presupuesto para 1917.

SAN JUAN, septiembre 16. — Tuvo lugar la colocación de la piedra fundamental del nuevo edificio de la biblioteca Franklin. Asistieron al acto, el ministro de gobierno doctor Duilio Graffigna, el obispo auxiliar monseñor Zapata, los miembros de la comisión directiva de la biblioteca y numeroso público.

Hablaron el vicepresidente de la institución señor Juan de Dios Jofré y el doctor Videla Cuello quienes historiaron a grandes rasgos la acción de la biblioteca y los importantes servicios que ha prestado y debe prestar a la cultura general.

—Con motivo del aniversario de la muerte de Sarmiento se organizaron diversos actos. Los alumnos del colegio nacional se congregaron al pie de la estatua del gran educador en la plaza 25 de mayo, donde hizo uso de la palabra el doctor Juan P. Tierney.

—En la escuela normal, realizóse una velada en que se acordó un premio a la señorita Julia Argentina Pizarro como la mejor alumna del curso de puericultura que dicta el doctor Leiva Daza.

—La sociedad Pro hombres ilustres, llevó a cabo también una interesante velada en homenaje a Sarmiento en el Royal Cinema.

—Para el próximo domingo se anuncia una hermosa fiesta social que se realizará en el teatro San Martín, con fines benéficos.

—En la cámara de diputados ha empezado a tratarse el presupuesto para 1917. Algunos renglones han tenido un aumento notable, como la policía en que se invertía poco más de 400 mil pesos y cuyo presupuesto para el año venidero asciende a más de 600 mil pesos.

A los secretarios de los juzgados que estaban como honorarios se les deja a sueldo.

El presupuesto en general tiene un aumento de más de 300 mil pesos sobre el del año actual, lo que está provocando las justas protestas de la opinión pública pues no se concibe que se multiplique en tal forma los gastos cuando la situación económica de la provincia es desastrosa.

SAN LUIS

MERCEDES, Septiembre 16. — Se espera con cierta impaciencia en los círculos políticos conocer el resultado de las gestiones que ante la cámara de diputados de la nación, viene haciendo el doctor Mora Olmedo, para ocupar la vacante dejada por fallecimiento del doctor Miguel B. Pastor. Los oficialistas o motineros recomiendan a sus amigos políticos que permanezcan a la expectativa y listos al primer llamado, asegurándoles que las pretensiones del Dr. Mora Olmedo serán desestimadas.

—Comunican de San Luis que está a punto de aparecer una publicación que sostendrá los principios del partido radical, bajo la dirección del conocido periodista señor Ernesto Espinosa.

—Continúa el tiempo seco, encontrándose muy atrasadas las sementeras.

NI UNA SOLA QUEJA
recibimos de nuestros clientes
¡¡PESO EXACTO!!
¡¡ENTREGA INMEDIATA!!
Por $ 15.00 1/4 tonelada de carbon de piedra para cocina.
„ „ 21.25 „ „ „ coke de gas.
„ „ 21.25 „ „ „ antracita.
„ „ 8.00 „ „ quebracho colorado hachado.
HAGA SUS PEDIDOS POR ESTOS TELEFONOS:
U.T. 75, 95, 296, 319 Barracas o 545 Mitre - Coop. 253 Avellaneda y 239 Barracas
Estos precios son
PUESTO EN SU COCINA
ROMA & Cía.
Pavon 66-70 — Avellaneda

ARTE Y TEATRO

ODEON

"L'Aiglon"

La triste historia del duque de Reichstadt, llevada a escena por Rostand mediante la magia de su versificación que salva, en parte las pesadeces del desarrollo argumental, tuvo anoche una interpretación plausiblemente esforzada por parte de Madame Starck, quien hizo cuanto pudo por salir airosa del duro trance en que la colocaba, para el auditorio, el recuerdo de interpretaciones que resultan deslumbradoras.

M. Guitry prestó la gran autoridad de su talento y de su "carrure" al personaje de Flambeau, alcanzando a dominar el conjunto en virtud de su dicción impecable, de su mímica apropiada, de la intención con que subraya los párrafos sobresalientes de la oración poética.

En Metternich, M. Jean Joffre estuvo a la altura de la fama de personaje fino, "rusé", insinuante, detalló su parte con el arte consumado con que interpreta los tipos que caracteriza, mereciendo evidentemente ser considerado como un actor de primera línea.

El conjunto del elenco lució, en las presentes circunstancias, propicias a la manifestación de los sentimientos patrióticos, un "entrain" encomiable gracias al cual el selecto público del anoche tuvo una velada interesante, no obstante las deficiencias de carácter "teatral" que observó, antes que nosotros, en "L'Aiglon", lo más autorizado de la crítica francesa.

X...

BENEFICIO DE PABLO PODESTA

"Don Pancho Varela"

El señor Alberto Vaccarezza es un escritor teatral que ha dado a la escena argentina unos cuantos sainetes y cuadritos de costumbres bastante plausibles, en los cuales despuntan cualidades de observador sagaz de las modalidades de cierta categoría social de nuestro ambiente, que no es ni la del bajo pueblo, ni la de la verdadera "clase media": algo así como un núcleo intermedio cuyas características son asaz definidas, en particular en el sentido de querer aparentar afanosamente lo que no es, engañándose a sí mismo con desplantes de una comicidad irresistible.

Tal vez por la seguridad que tiene el señor Vaccarezza de que copia con fidelidad rigurosa las manifestaciones sentimentales y exteriores de esa clase de nuestra población metropolitana, han confiado en demasía en sus fuerzas, al escribir la comedia "Don Pancho Varela", que para beneficio del popular actor Pablo Podestá estrenóse anoche en el Argentino, ante una concurrencia no todo lo numerosa que debía haber sido en tan especial circunstancia. Esta dilución, en 3 actos, de un argumento ingenuo e insubstancial, en que las escenas deshilvanadas, sin justificación alguna, sucédense al azar de un capricho pseudo literario que no guarda relación con la naturaleza del medio ambiente, es—a nuestro entender—una equivocación lamentable, por partida triple: por parte del autor, al escribirla; del director artístico, al aceptarla y del mismo beneficiado, al elegirla para su función de gracia.

Pablo Podestá, quien al comienzo del espectáculo reivindicó con fuerte plasticidad dramática sus antiguos fueros de actor criollo estrechamente vinculado al desenvolvimiento de nuestro teatro propio, con un acto de "Barranca abajo" en el cual su actuación fué realmente culminante, desempeña en "Don Pancho Varela" un papel secundario e incoloro, inadecuado a las modalidades de un enérgico temperamento, al que hemos debido memorables creaciones, cuyo ciclo progresivo parece (desgraciadamente) haber quedado definitivamente clausurado.

La obra en cuestión ofrece, en cambio, ancho campo al Sr. Parravicini para desenvolver sus raras aptitudes bufonescas en suplencia de las deficiencias cómicas del libreto. Su "tic" de asmático agudo se manifiesta con un silbido, una "pitada" prolongada y estridente que provoca las detonantes carcajadas del público grueso, que ve en eso el colmo de la comicidad; sin advertir, naturalmente, que si en algo culmina, es en lo grotesco inaceptable.

Ese papel de Don Pancho es algo tan híbrido y tan sin acierto en sus características, falsas y antojadizas, que en realidad Parravicini merecía un aplauso por la sinceridad con que se esforzó por darle algún colorido, el que fuere, con tal de destacarlo a despecho de sus incongruencias de fondo y de detalle.

Hasta la señora Rico desmerece en sus habituales condiciones de mesura y "verismo" en un juego escénico que ha llegado a cimentar justicieramente su fama de primera característica argentina; su caracterización, el abultamiento de sus formas, la manera con que acentúa las intenciones de chistes gastados o de una tontería supina, fueron festejadas ruidosamente por el público de las galerías, donde parecía haberse ubicado una "claque" un tanto vehemente y exagerada en sus aprobaciones.

Hay en ese desaguisado bufonesco escenas finales de acter que han sido insuficientemente preparadas, con el ansioso deseo de arrancar risa a todo trance, aun cayendo en el exceso de pugilatos y tangos improvisados que bien estarían en el picadero de un circo, pero jamás en el escenario del Argentino. Si miramos bien y detenidamente cómo comenzó la temporada de ese teatro, mediante la acertada fusión de tres elementos simpáticos al público por sus personales aptitudes bien definidas en cada uno, no podremos menos que lamentar una decadencia que se inicia con "Don Pancho", con gran responsabilidad incumbente a la dirección artística...

Por ese camino, va mal la compañía Parravicini-Podestá-Rico; se van alejando de "Mamá Culepina" y "Maridos Caseros". Anoche mismo nos manifestaba el ingeniero Hicken en desagrado que motivaba el apresuramiento con que le hicieron dar término a su comedia "Papá y mamá", que reservaba para el año próximo, y que le resultó inferior a su gemela mencionada por no tener el tiempo suficiente para estudiar a fondo sus personajes, habiendo suprimido el de Rodolfo que, en vez de irse al hotel a la llegada del papá y de la mamá, era quien, permaneciendo en la casa, hacía el contraste equilibrando con el tipo de Don Patricio...

Creemos, pues, oportuno, señalar al señor Julio Sánchez Gardel, director artístico del Argentino, el peligro que encierra esa nueva orientación hacia la que parece encaminable. La comedia del señor Vaccarezza tiene muchos puntos de similitud, en su fondo, sus detalles y su factura general con "La llegada del batallón", obra "pochadesca" que aplaudimos como siendo un ensayo del señor Sánchez Gardel en un género nuevo para él; pero que, repetido con las mismas exageradas tendencias tragicómicas, resultaría de todo punto condenable, por carecer de las buenas características de un teatro evolucionado, apto ya para imponerse por sí mismo.

R. M.

CONCIERTOS

Asociación Wagneriana—

Dice Schopenhauer en una de sus obras fundamentales: "Después de haber meditado largo tiempo acerca de la esencia de la música," os recomiendo este arte como el más exquisito de todos", y agrega luego: "escuchar grandes y hermosas armonías es como un baño del alma".

Tal ocurre con la prodigiosa producción de Beethoven, uno de cuyos más preciados géneros, la sonata para piano, viene haciéndonos conocer la meritoria Asociación Wagneriana de Buenos Aires, cuya séptima audición de la serie celebró anoche.

La interpretación del programa compuesto por las sonatas números 19, 20, 21 y 22 estaba confiada al notable pianista señor Luis Romaniello, cuyo prestigio ha tiempo hállase justamente cimentado.

El señor De la Guardia dió lectura de unas interesantes explicaciones críticas sobre las sonatas, explicaciones que aprobó la sala con unánimes aplausos.

Inició luego el maestro Romaniello la ejecución de la sonata 19, compuesta sólo de dos tiempos de carácter muy sencillo, pero en los cuales, sin embargo, acúsanse en forma indudable las cualidades propias del genio.

Siguióle la sonata 20, opus 49, a la que el público tributó su primer gran aplauso al finalizar el elegante tiempo di minuetto" que Romaniello dijo magistralmente.

"La aurora" (sonata opus 53), punto central del programa, fué la que reclamó luego la mayor suma de atención.

Esta hermosa sonata que Beethoven dedicara a su buen amigo el conde Waldstein, hizo célebre a éste, al igual de Kreutzer, por virtud de las generosas dedicatorias que el maestro otorgara a sus amigos.

Se destaca esta hermosa sonata por la amplitud de su forma, por la inspiración de sus ideas, por la gran riqueza técnica cuya ejecución sólo podían lograr los vigorosos dedos de un Liszt.

Para ejecutar la música de Beethoven es preciso, sobre todo, penetrar su profundidad, tratar dentro de la propia iniciación de avanzar en el círculo de las apariciones mágicas que evoca su poderoso encanto.

El maestro Romaniello como verdadero artista, desdeñó hacer valer su propia personalidad, tendiendo sus esfuerzos nada más que a evocar las imágenes ya graciosas, ya magníficas que la obra encierra.

Beethoven será siempre el oriente donde volverán sus ojos los sedientos de luz y de belleza, y cuya fuente perenne de pureza le han hecho inmortal.

La ejecución de esta gran sonata fué tan soberbiamente alentada por el espíritu beethoveniano que en el maestro Romaniello vive, que arrancó una grande y prolongada ovación, por cierto grandemente merecida.

Clausuraba el programa la sonata opus 54, cuya ejecución fué digna de las anteriores.

Como siempre, un muy numeroso y escogido público, entre el que se notaba la presencia de algunos diplomáticos y nuestros más conocidos aficionados, hubo de demostrar su satisfacción con entusiastas aplausos, que cerraron admirablemente la excepcional audición.

Audición Alemany—

Dijimos en nuestra edición de ayer que el notable artista que es Alemany había demostrado poseer (en la tercera audición poética que desarrolló), cualidades nuevas que habíamos tenido oportunidad de apreciar en todo su aquilatado valor.

En efecto, Alemany Villa dijo todas las composiciones que informaban el programa con la misma autoridad, emoción, poder de evocación, de sugestión y de emotividad que en las anteriores audiciones; pero, además, hizo patente, de manera elocuente, su ciencia del matiz: su dominio de la voz y su admirable manera de disponer de la respiración...

Alemany Villa posee, a más de un órgano vocal excepcionalmente vigoroso y timbrado, una respiración profunda, amplia, que parece inagotable, gracias a la manera magistral con que "toma el aire", de acuerdo con la puntuación, la estructura del verso y la previsión que le inspira la magnitud del metro o la graduación de la intensidad que exige su expresión.

Además, su voz está tan natural y perfectamente impostada (a la manera de los cantantes de escuela), que le permite filar los sonidos, aumentarlos y disminuirlos a su antojo, y según las exigencias del trozo que interpreta.

Hechas estas justas consideraciones sobre dichas fundamentales cualidades que posee como nadie Alemany Villa, y que hacen de él (unidas a las otras complementarias y tan importantes como ellas), un artista aparte, terminaremos la presente crónica uniendo nuestra aprobación a la aprobación unánime del selecto auditorio que le escuchara y que vivió con su arte excepcionales horas de emoción y de vida.

M. M. C.

INFORMACIONES

Odeón—

Esta noche, en cuarta función de abono se representará: "Miette", que tanta aceptación obtuvo en su representación anterior, con Mme. Desclos en el rol de protagonista.

Opera—

En sección vermouth extraordinaria, de los sábados, subirá a escena la divertida comedia: "Mi queridísimo Pepe"; la Berutti estrenará dos canciones: "Guajirás" y "El oscuro rosao", esta última del compositor argentino Pérez Freire. A continuación, bailes por la Criollita y nuevas tonadillas por la Membrives.

Noche: "La Afición" y "El ama de la casa", con el habitual programa de variedades.

San Martín—

"American Circus", con variado programa, en el que figuran "Los 4 Riquelme" equilibristas; "Evaristo", antipodista; "Miss Isabel, con sus perros amaestrados y otras atracciones.

Apolo—

Dícese que el doctor Vicente Martínez Cuitiño, piensa retirar su anunciada comedia: "La humilde quimera", debido al éxito de "El Movimiento continuo' que demora excesivamente el estreno de aquella.

Festival pro Cruz Roja Italiana—

En conmemoración del 20 de septiembre, y a beneficio de la Cruz Roja Italiana, tendrá lugar en esa fecha y en el Eden Cosmolita, un gran festival, cuyo programa estará a cargo de conocidos artistas, cuya actuación en nuestros principales escenarios mereció siempre la aprobación del público.

El mencionado programa constará de números de concierto, variedades y teatro, que hacen de él un todo interesante y variado.

LA FALENA

Grandiosa creación de la genial

LYDA BORELLI

Todas las noches en el

EMPIRE THEATRE

Corrientes y Maipú

NOTAS POLICIALES

DETENCION DE TRES RATEROS

Han sido detenidos en la comisaría 13, los menores: Jorge Tomás, Pedro Mussi y Abraham Jesé, los cuales fueron sorprendidos en momentos que le hurtaban un sobretodo a un guarda de la empresa de tranvías Anglo Argentina.

ACCIDENTE

Esta mañana en la comisaría 27, en circunstancias que el peón Alejandro Sebastián, limpiaba unos caballos, fué derribado y pisoteado por uno de los animales.

Sebastián, sufrió diversas contusiones en el cuerpo, siendo llevado para su curación a la estación sanitaria Las Heras.

HURTO

Se presentó hoy en la comisaría 3a. Domingo Costa, domiciliado Reconquista 1080, y denunció haber sido víctima del hurto de 50 pesos.

PEQUEÑO INCENDIO

Anoche se originó un principio de incendio en el departamento 7 de la casa, calle Corrientes 830, quemándose varias ropas.

El fuego fué sofocado a valdes de agua por agentes de la comisaría 3a.

CAPTURA

Un agente de la comisaría 14, detuvo hoy al sujeto Ricardo Carro, quien tenía su captura recomendada en la orden del día 21 de junio último, por estar acusado de hurto.

ACCIDENTES EN EL PUERTO

Ayer a las 3 p. m., a bordo del transporte nacional "Pampa", surto en primera sección del dock sud, el peón estibador Giaccomo Constantino Griego, de 35 años de edad, casado, domiciliado en Paseo de Julio 988, cayó desde una estiba de tablones de madera colocados sobre la cubierta de la bodega número 1 al fondo de la misma, resultando con lesiones internas de carácter reservado, por lo qué fué remitido al hospital Cosme Argerich.

—A bordo del vapor británico "Boadfield", surto en la dársena norte, el carbonero Wang Hing, chino, de 35 años de edad, al engrasar los engranajes de un guinche, le fué tomada la mano derecha por éstos, amputándole por completo el dedo índice y lesionándole el mayor y el medio. Fué remitido al hospital San Roque para su curación.

ACCIDENTE FATAL

Niño muerto por un tranvía

Esta mañana en la calle 25 de Mayo entre Viamonte y Córdoba ocurrió un accidente fatal que costó la vida al niño de 4 años Alejandro Buchuca.

Próximamente a las 7 y 30 la criatura cruzaba la calzada y al subir a la acera, debido a la humedad se resbaló y cayó sobre la vía del tranvía en momentos que avanzaba un coche de la empresa Lacroze con acoplado.

El motorista al advertir el peligro que corría el niño intentó detener la marcha del coche, pero no logró su propósio y las ruedas del vehículo aprietaron al menor destrozándole las piernas.

En el acto la criatura fué llevada al consultorio central de la Asistencia Pública donde minutos más tarde falleció.

La policía de la sección 1a. intervino y detuvo al motorista Antonio Ferrari que manejaba el tranvía.

El detenido ha sido puesto a disposición del juez de instrucción doctor Irigoyen.

EL OXIDO DE CARBONO

Muerte de una niña

Esta mañana en la cocina de la casa Congreso 2022, fué encontrada muerta la sirvienta Josefina Paulo, de 12 años de edad.

La niña dormía en la cocina y anoche, al acostarse, no advirtió que había quedado allí un brasero con carbones encendidos, pereciendo asfixiada por el óxido de carbono.

La policía de la sección 29 ha recogido el cadáver y comunicó el suceso al juez de instrucción doctor Ortiz de Rozas quien dispuso se le efectúe la autopsia.

El cadáver de Josefina será llevado esta tarde a la Morgue.

PELEA ENTRE MUCHACHOS

En la calle Corrientes entre las de Gazcón y Almagro se tomaron en pelea esta mañana los menores Marcelo Mañi y Domingo Mamone, de 13 y 12 años de edad, respectivamente.

Durante la lucha Mamone con un cortaplumas le infirió un puntazo en la región toráxica a su contrincante.

Un agente de la comisaría 11, intervino y detuvo al agresor.

La víctima fué llevada al hospital Italiano donde quedó en asistencia.

ATENTADO A LA AUTORIDAD

Esta madrugada al proceder el vigilante Ramón de la Fuente a la detención del sujeto Pedro Lugano, que había cometido una contravención, se interpuso Pascual Mastroyaconio y atacó a golpes de puño al representante de la autoridad con el fin de libertar al detenido.

El vigilante se tomó en lucha con el agresor y lo redujo, conduciéndolo junto con Lugano a la comisaría 7a.

UNIVERSITARIAS

FACULTAD DE DERECHO

El profesor suplente doctor Alejandro Ruzo, ha dado los siguientes temas de monografías de finanza:

Concepto del impuesto y su teoría general. — Bases de un sistema impositivo. — Fines fiscales y sociales del impuesto. — Sistema de imposición. — Unidad y pluralidad de impuestos, "impuesto único". — Impuesto sobre la tierra. — Evolución histórica. — Tendencia contemporánea. — Catastro. — Impuesto al consumo. — Negociación de los empréstitos. — Comparaciones de los sistemas prácticos.

—El doctor Estanislao S. Zeballos, profesor titular de esta Facultad, esta mañana dió su anunciada conferencia sobre derecho Internacional Privado.

—Hasta el lunes 18 del corriente, serán recibidas las fotografías de los graduados últimamente egresados en esta Facultad, en el local: Florida 364, para figurar en el cuadro de honor que se obsequiará a esta Facultad.

COMITE PATRIOTICO BELGA

Las personas que deseeen enviar socorros a los residentes en la Bélgica invadida, pueden hacerlo todos los días, de 3 a 5 p. m., en la secretaría del comité, San Martín 233.

DE LA PLATA

LOS ABUSOS DEL COMISIONADO

El doctor Escobar resolvió ayer favorablemente el recurso de habeas corpus interpuesto por el doctor Sánchez Viamonte en favor del lechero José García, mandado detener por el comisionado municipal a causa de haber infringido el cumplimiento de la ordenanza sobre pasteurización de la leche.

Es éste el tercer caso que han motivado recursos de esta naturaleza ocurrido en el breve lapso de una semana; y sería de desear que el comisionado municipal tomara buena cuenta de las resoluciones de los jueces para que cuanto antes cesaran sus abusos y arbitrariedades.

EL GREMIO DE LECHEROS

Se prosiguen con toda actividad los preparativos para la celebración del mitin popular que a iniciativa de este gremio se efectuará el 20 del corriente, con objeto de solicitar del P. E. la derogación de la ordenanza municipal vigente sobre pasteurización de la leche.

Con este fin los lecheros están haciendo firmar por sus clientes un referéndum para saber su opinión al respecto.

LA TRIBU DE COLIQUEO

El doctor Héctor Pedriel, en representación del cacique Coliqueo y de las personas que componen su llamada tribu, se ha presentado al P. E. para solicitar a nombre de éstos, que se adopte cuanto antes una medida que dé por resultado la terminación del estado incierto en que se encuentran ahora, con relación a las tierras que les fueron donadas por el gobierno.

En un largo escrito fundamenta el doctor Pedriel las razones que asisten a los recurrentes y termina pidiendo a su nombre:

1o. Que administrativamente se proceda a la división del condominio entre los que se creen con derecho a las tierras de las tribus de Coliqueo.

2o. Que una vez hecho esto se otorgue escritura definitiva a favor de los que justifiquen su derecho.

3o. Que se les dé amojonada y deslindada la posesión del bien que corresponde a cada uno.

4o. Que se fije el canon que ha de pagar cada condominio para satisfacer los gastos que demande la ejecución de esta medida administrativa.

POLITEAMA ARGENTINO

Corrientes y Paraná

Exito colosal

THE FALL OF A NATION

(LA CAÍDA DE UNA NACIÓN)

POR

THOMAS DIXON, autor del "Nacimiento de una Nación".—Música de VICTOR HERBERT.

Todas las noches a las 9 p. m. Mañana domingo dos grandes funciones.—Matinée a las 3 p. m.

"La Epoca" en Chile

(*De nuestro corresponsal*)

La industria del cobre en Chile. — Manifestaciones fabulosas de esta riqueza. — La influencia del capital yanqui en las empresas minerales. — Una interview a Mr. Raymond, miembro del instituto de minas de los Estados Unidos.

Es indudable que una de las manifestaciones más grande de la riqueza industrial de Chile, consiste en la minería, especialmente en el cobre. Los enormes yacimientos sepultados en las diferentes situaciones de la república han provocado últimamente un real despertamiento en los capitalistas yanquis, que han sido los interesados en adquirir las regiones más fecundas de estos afloramientos escondidos, que hoy por hoy, están llamados, en razón del alto precio alcanzado por este mineral, a constituir toda la característica de una vasta especulación. El entusiasmo que reina en las esferas comerciales se debe a las inmensas producciones que últimamente han obtenido las compañías de Chuquicamata y El Teniente, dos empresas formidables, de grandioso carácter financiero, cuyos resultados adicionan cantidades fabulosas de rendimientos.

El espíritu chileno, a veces indiferente a este género de comercio minera ha cambiado de rumbo, observando la necesidad que hay en incorporarse a este ramo de los mantos y las vetas poderosas, para que el capital extranjero no monopolice económicamente estas fuentes del tesoro, que encierra la naturaleza, y que serán mañana una de las revelaciones más trascendentales de la especulación chilena, dada la capacidad productora.

Ultimamente, un grupo de personas conocidas en esta ciudad, encomendó un importante estudio de yacimientos de cobre ubicados en Caleu, al señor Pedro Raymond, profesional en la materia y miembro del Instituto de ingenieros de Nueva York, el cual, después de haber hecho pacientes estudios en el paraje indicado, manifestó en sus informes que durante el tiempo y las observaciones verificadas ha podido comprobar que hay una gran riqueza para explotarse, que representa un depósito del rico mineral.

Las personas interesadas en la organización de un sindicato, inmediatamente de conocer los detalles organizaron la sociedad minera "California Copper Mining Company" con el capital necesario para llevar adelante los reconocimientos complementarios y con el objeto de practicar en breve tiempo el positivo valor de las minas en su cubicaje.

El corresponsal de LA EPOCA al tener conocimiento de los estudios hechos por el ingeniero norteamericano, señor Raymond, solicitó de éste una entrevista a su llegada, la que fué concedida muy cordialmente y con el propósito de tomar una idea completa de lo que representan las zonas geológicas del país en los momentos actuales.

Y el ingeniero yanqui entonces me dijo:

—Mire, señor, Chile es la primera nación del mundo en riqueza de cobre, en relación a su extensión, aunque los chilenos no son muy aficionados a este género de empresas. Generalmente hay una indolencia por estas explotaciones debido a que se ignora el giro complicado de estas operaciones financieras. Tiene, por ejemplo, el caso de la gran mina de Chuquicamata, que nadie quiso poner capitales para hacer producir ese gran sepulcro que encierra millones y que en vista de esta atonía comercial, los grandes banqueros yanquis la adquirieron como a la colosal mina de "El Teniente".

—¿Y qué capital colocaron los norteamericanos en Chuquicamata?

—Cien millones de dólares.

—¿Y la empresa de "El Teniente" por qué no ha producido dividendo?

—Por una sencilla razón. Las instalaciones de esta compañía han sido atrevidas y costosas y el tiempo que se pierde para organizar una empresa de esta magnitud, consultando la construcción de ferrocarriles de gradiente y el transporte de inmensas maquinarias, causa naturalmente grandes demoras. Pero, eso... no es nada para los capitalistas de mi patria. Ellos están seguros que ganarán sendos millones.

—¿Y estos últimos estudios que han hecho en Caleu, los considera importantes?

—Tan importantes los creo, que las personas interesadas en este asunto, después de haber conocido mi informe, han organizado un pequeño sindicato, preliminar, para continuar las cubicaciones.

—¿Y cómo se denomina esa nueva sociedad?

—California Copper Mining Company.

—Y los capitales, son yanquis?

—No, señor. Son chilenos.

—¿Y considera que los resultados serán buenos?

—Convencido. Considero este mineral un verdadero éxito.

Escuchadas estas palabras, nos despedimos del amable ingeniero americano, que en aquel momento era interrumpido por dos personas llegadas del Canadá.

S. de Chile, septiembre 11 de 1916.

H. R. G.

GALERIA TEATRAL DE "LA EPOCA"

Mme. Marie Louise Starck, de la compañía Guitry, intérprete de "L'Aiglon" representado anoche

CRONICA SOCIAL

[illegible]

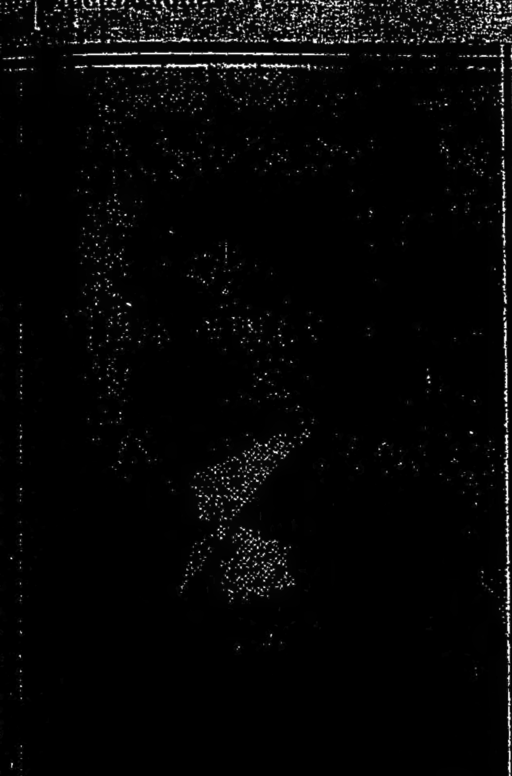

Realizaba el doctor de Anchorena el tipo clásico de los caballeros porteños de alcurnia, hombres de hogar, fundamentalmente honorables y hombres de mundo, afables y generosos, con todos los refinamientos exteriores de una cultura exquisita.

Agregaban a su espíritu las selectas cualidades de una hidalguía nativa, con los hábitos y los gustos de un gran señor, que dieron fisonomía propia e inconfundible a su personalidad. Era, en suma, todo un exponente calificado de nuestra alta clase social.

En una esfera más práctica, consagró sus actividades a la atención personal de sus intereses, propendiendo al mejoramiento de la industria ganadera y colocando en pie de gran adelanto sus establecimientos rurales.

Alternó también en la política, señalándose siempre por su altruismo y su invariable corrección de procederes. Fué diputado al congreso y ejerció diversas funciones públicas de importancia.

La muerte del doctor Tomás E. de Anchorena afecta a un número grandísimo de familias de nuestra primera sociedad y sus exequias motivarán, sin duda, una sentida demostración de duelo.

Apenas conocida la noticia, la casa se ha visto invadida por una concurrencia extraordinariamente numerosa que iba a presentar su condolencia a los deudos.

Pocas muertes han causado tan honda y sincera pena como ésta.

El entierro se efectuará mañana en la Recoleta.

⊚⊚⊚

Estamos en el año de las bodas de plata y de oro de diferentes personalidades e instituciones.

Ahora toca el turno al Asilo Naval, que el miércoles 20 del corriente celebrará el 25.o aniversario de su fundación.

Esta institución surgió a la vida por iniciativa de un grupo de damas, esposas de marinos. La señora Angélica García de García Mansilla fué el alma de aquel grupo.

El 20 de septiembre de 1891 quedó constituída la primera comisión en el Centro Naval. La formaron las siguientes señoras:

Presidenta, Angélica García de García Mansilla; vicepresidenta 1.a, Ana P. de Galeano; id 2.a, Silvana C. de Bachman; tesorera, Clemencia S. de Pérez; protesorera, Clementina del V. de Carmona; secretaria, [illegible] Poussel; prosecretaria, [illegible]; vocales: [illegible] Modesta [illegible] de O'Connor, [illegible] Aguerriberry, Victoria [illegible], Sara A. de [illegible] Montes, Amalia [illegible], Isabel C. de Beccar.

Sucesivamente [illegible] presidentas las señoras Clemencia [illegible] Salvadores de Pérez, Luisa M. de [illegible], Lucía M. de Loqui, Ernestina [illegible] de Dufourq, [illegible] H. de Anabia, [illegible] G. de Domecq García, todas las cuales [illegible] su acción con obras de progreso, haciéndose dignas de aplauso.

El asilo propiamente dicho, o sea el establecimiento de internado y educación funciona desde el 10 de octubre de 1893.

Con motivo del naufragio de la "Rosales", ocurrido en julio de 1892, en que pereció gran parte de la tripulación, dejando tantas viudas y huérfanos, se inició una subscripción pública que dió un producto de 23.000 pesos. Esta suma fué entregada a la presidenta del asilo para que fuera distribuída entre las familias de los náufragos, tarea que aceptó gustosa la comisión directiva, puesto que precisamente el objetivo que había llevado a constituir la sociedad era la protección de los indigentes de nuestra marina, como se halla establecido en los estatutos.

Pero ello no era suficiente: quedaban huérfanos que exigían mayor protección y el asilo resultaba indispensable. Se multiplicó, pues, el esfuerzo, y en la fecha indicada esos huérfanos se cobijaban bajo el techo protector de nuestro Asilo Naval.

Funciona en local propio, compuesto de dos departamentos independientes desde febrero de 1903. Este local, que ocupa casi una manzana en Pergamino y Provincias Unidas, es destinado para darle mayor comodidad a medida que se obtienen recursos.

El asilo empezó a funcionar con 20 niños de ambos sexos, número que ha aumentado hasta llegar a los 120 internados que existen en la actualidad, alimentados, vestidos y educados por la institución, que a la vez procura ayudar a las familias.

Desde 1910 hállanse instituídas en el asilo las becas Larrea, con el fin de costear, en colegios particulares, la educación de huérfanos de jefes y oficiales, que por cualquier circunstancia dejan a sus familias en condiciones precarias.

Con motivo de la fiesta de las bodas de plata, circula la siguiente invitación:

"Buenos Aires, septiembre de 1916. — La comisión directiva del Asilo Naval tiene el agrado de invitar a usted a la misa que con motivo de las bodas de plata de dicha institución, se celebrará el miércoles 20 del corriente, a las 11 a. m., en la iglesia de San Nicolás de Bari, ocupando la cátedra sagrada el vicario general de la armada, monseñor Agustín Piaggio.

Saludan a usted atentamente, Sara G. de Domecq García, presidenta; Nina G. de Villoldo, secretaria; Luisa M. de Ponsati, Francisca O. de Daireaux, Angela R. de Mascarello, Emma G. de Fernández, Carolina K. de Elías, María Luisa M. de Loqui, María G. de Malespina, Rosa R. de Anabia, Ana P. de Galeano, Segunda M. de Montes, Elena T. de Torres, Isabel C. de Rivadavia, Emilia S. de Scott, Ana P. de Trueba, Carmen E. de Solanas, Esther I. de Beascochea, Elena O. A. de Medina, María Cristina G. de Laure, Hortensia B. de Sáenz Valiente, Victoria de la C. de Casal, Hortensia E. M. de Bonomi, Emma A. de Castro, Encarnación V. de Irizar".

El jueves 21, a las 2.30 p. m., celebrará asamblea la comisión auxiliar para tratar la siguiente orden del día:

Lectura de la memoria y balance correspondiente al ejercicio de septiembre de 1915 a 1916.

⊚⊚⊚

Celebró esta mañana su anunciada asamblea de la comisión auxiliar de damas del Patronato de la Infancia, bajo la presidencia de la señora Teodelina Alvear de Lezica.

Previamente, se celebró la misa reglamentaria en la capilla del asilo de la calle Balcarce, pasando luego al salón de sesiones.

Leída y aprobada el acta anterior, la señora presidenta informó detalladamente de los trabajos realizados y de los que se efectúan para la próxima colecta del [illegible] de los niños pobres.

Luego se procedió a la elección de una tercera parte del consejo directivo, en reemplazo de las señoras Adela Saraza de Favier, Margarita Beeche de Peró, Rosa González de Sáenz Peña, Fidela Mackinlay de De Bary y Carmen Rosa Tezanos Pinto de Gómez, que terminaban su mandato.

Fueron nombradas las señoras Adela Harilaos de Olmos, Leonor Quirno Costa de Terry, Fidela Mackinlay de De Bary, Adela Saraza de Favier, Carmen Rosa Tezanos Pinto de Gómez y Angélica García de García Mansilla.

Asistieron a la asamblea las señoras:

Teodelina Alvear de Lezica, Elvira de la Riestra de Láinez, Celina Pearson de Piñeiro Sorondo, María Rosa Lezica Alvear de Pirovano, María Augusta Estrada de Lezica Alvear, Adelia Harilaos de Olmos, Leonor Quirno Costa de Terry, Angela Lastra de Bidau, Carmen Ugarte de Merlo, Fidela Mackinlay de De Bary, Silvia Victorica de García, Rosa Sáenz Peña de Saavedra Lamas, Teodelina Lezica de Uriburu, María Güiraldes de Guerrico, Blanca Campos Urquiza de Amadeo Artayeta, Fernanda Lastra de Terrero, Julia Elena Acevedo de Martínez de Hoz, Elvira Pérez de Cranwell, Laura Carlés de Guerrico, Florencia Madero de Güiraldez, Otilia Alcorta de Rodríguez, Dalmira Cantilo de Gallardo, Sofía Yanis de Leanes, María Elina Peralta Alvear de Láinez, Leonor Basavilbaso de Piñero, Sylvia Fernández de Fernández, Eleonora Pacheco de Quesada, Carmen Rosa Tezanos Pinto de Gomes, Estanislada Anchorena de Paz, Juana Tezanos Pinto de Cabral, Carmen Bowers de Llavallol, Fernanda Basavilbaso de Urdinarrain.

⊚⊚⊚

Se ha formalizado el compromiso matrimonial de la señorita Aída Egaña Williams con el señor César Rodríguez Egaña.

⊚⊚⊚

Mañana se celebrará la fiesta religiosa que la sociedad Madres Argentinas, que preside la señora Carmen Ugarte de Merlo, dedica a su patrona la Virgen de la Merced.

En el templo de San Nicolás se oficiará a las 10 a. m. una misa solemne, predicando en ella el presbítero doctor Dionisio R. Napal.

Durante la misa habrá una colecta.

Firman las invitaciones las señoras:

Carmen Ugarte de Merlo, presidenta; Laurentina Zumarán, secretaria; Catalina M. de Brickmann, Catalina B. de Barón, Ignacia P. de Caminos, Matilde D. de Clovini, María L. de Bellocq, María L. de Pradere, Jacinta Z. de Domínguez, Sara de la S. de Gandulfo, Irma G. de Delpech, Lucía P. de Duhalde, Celia E. de Ibarra, Rebeca P. M. de Fraga, Valentina S. de Katzensteins, Pastora A. de Argerich, Lola P. de Parera, María Teresa A. de Gómez, Isabel C. de Rivadavia, Valeria C. de Cárdenas, María P. N. de Bellocq, Amelia L. de Mazza, Celia C. de Pasman, María G. de Wilson Rae, Lucía N. de Staub, María R. de Lahitte, Herminia R. de Delgadillo, Leonor L. de Dickinson, Emilia H. de Forn, Adda B. de Iglesias, María T. de Valdez, Carmen G. de Noceti, Laura P. de Boeri, María Antonia Gras, Erminia P. de Mesquita, Angélica E. de Arana, Carlota C. de Wilmart, Palmira B. de Massini.

⊚⊚⊚

Con motivo del cincuentenario del Colegio Nacional de Escribanos, la comisión directiva del mismo, que preside el señor Ricardo Wright, ofrecerá mañana un banquete a sus asociados en el restaurant de la Galería Guemes, habiendo sido especialmente invitados para el acto los socios honorarios, algunas autoridades judiciales y administrativas y todos los colegios análogos constituídos en la República que enviarán delegados.

⊚⊚⊚

Los salones del Plaza serán centro mañana de una lucida reunión social, con motivo del "five o'clock tea" que ha organizado una comisión de señoritas a beneficio del Asilo de Nuestra Señora de Luján.

La fiesta alcanzará lucidos contornos.

⊚⊚⊚

Esta noche serán recibidos en el Club Español los señores José Ortega Munilla, José Ortega Gasset y Eduardo Marquina.

La recepción tendrá lugar a las 10.30 y promete resultar un acto lucido.

La comisión directiva del Club Español ha invitado a todos los señores socios para asistir a la visita que dichos señores efectuarán esta noche.

⊚⊚⊚

De Montevideo:

El sábado 16 se efectuará el enlace de la señorita Blanca Supervielle con el doctor Martín Lasala Alvarez, boda que dará una nota de mucho relieve social.

La ceremonia religiosa, que se efectuará en la cripta de María Auxiliadora, dará lugar a que se congregue un buen núcleo de familias de nuestra más alta sociedad.

Terminada esta ceremonia un grupo de parientes e invitados de ambos contrayentes, pasará a casa de la señora Mariana Munyo de Supervielle, donde se beberá una copa de champagne por la nueva pareja.

La señorita de Supervielle ha sido objeto de una demostración, ofreciéndosele un té en el hotel Oriental.

—Constituye el tema de todos los círculos elegantes la gran fiesta hípico-social que se efectuará el próximo domingo 17 en el hipódromo de Maroñas en honor del presidente de la república y sus ministros.

La directiva del Jockey Club se preocupa en estos momentos de proporcionar a la fiesta los mayores atractivos.

El primer magistrado y su comitiva se dirigirá la tarde del domingo a Maroñas en varios automóviles por la avenida General Flores, pasando por enfrente de todos los palcos hasta llegar a la puerta del recinto oficial donde lo esperarán varios miembros de la directiva de nuestra primer institución hípica.

Como se sabe, esta fiesta será una de las reuniones sociales más lucidas del año.

—Siguen adelante los preparativos para la demostración de despedida de que será objeto la señora del ministro argentino jubilado, doña Carolina Torres de Moreno.

La fiesta se llevará a cabo en el Club Uruguay.

⊚⊚⊚

Para el martes próximo 19 del corriente se anuncia una fiesta en el Select, a beneficio del Asilo Nuestra Señora de Luján.

¡ ESTO ES VERDAD !

Juego sólido de comedor: roble macizo por **$ 280.—**

Un aparador, un trinchante, mesa y seis sillas. Todo por **$ 280.—**

A. TORRE y Cía. - Cangallo 760

Se confeccionará para ello un programa muy variado e interesante.

Las localidades pueden solicitarse en Córdoba 1552, por teléfono 2697 Juncal.

Las invitaciones que han comenzado a circular, llevan las firmas de las señoritas:

Susana Ayerza, Magdalena Ortiz Basualdo, María Leonor de Guerrico, Josefina Udaondo, Carmen Christophersen, Mercedes Lynch Gorostiaga, Mercedes Guiraldes, Adela Gramajo, Angélica Ocampo, Elena Aguirre, Pura Ramos Mejía, Magdalena Castro, Celina Domínguez Alzaga, Lucía de Bruyn, Silvina Cobo, Ana María Green, Marta Larguía, María Carolina Harilaos, María Alejandrina Elizalde, Mercedes Peña Unzué, Manuela Lloveras, Francisca Ocampo, Agustina Marcó Roca, Susana Peralta Alvear, Raquel Ayerza, Mercedes Van Praet, María Teresa Pearson, Laura Salas, Isabel y Julieta Pueyrredón, Juana y Valentina Sáenz Valiente, Margarita Pico, María Elena Saguier, Marta y Carmen Sauze, Mariana Vivot, Enriqueta del Solar Dorrego, María Inés Alzaga Unzué, Clara Becú, Mercedes Tornquist, Adela Ayerza, Elisa Bosch Alvear, Laura Ayerza, María Chas, María Cristina y Mercedes Casares, Delia Bosch Gramajo, María Cristina Méndez, Adela Ocampo, Mercedes Guerrico, María Luisa Peró.

⊚⊚⊚

El señor Manuel María Oliver y su señora Adela Loto Salgado darán mañana una fiesta infantil festejando el cumpleaños de su hijo Manuel María.

⊚⊚⊚

Pasado mañana a las 5 de la tarde será consagrado, en la iglesia de las Victorias, el enlace de la señorita Susana de la Torre con el señor Manuel Alfredo Betrone.

Serán padrinos la señora Mercedes Soriano de de la Torre y el señor Horacio Bustamante.

Acompañarán a los novios las siguientes parejas de niñas: Elena de la Torre con Rosa de la Torre Campos, Carolina Soriano con Ernestina Soriano, Cora de la Torre Camops con Susana García y Angélica García con María Elena Soriano.

En el acto civil actuarán como testigos por parte de la novia los señores Carlos de la Torre (hijo), Benito Carrasco y Juan Francisco Aparicio y por parte del novio los señores Diego Lezica Alvear, Rufino Hernández y Ricardo Lezica Alvear.

⊚⊚⊚

Se realiza mañana a las 10 a. m., en la capilla del Carmen, la misa anual de la Sociedad Patricias Argentinas, que hemos ya anunciado.

El presbítero Yani hará la alocución de circunstancias.

⊚⊚⊚

A beneficio de la Cruz Roja de los imperios centrales, se celebrará el 23 del corriente una gran fiesta en los salones del Club Alemán, bajo el patrocinio de los ministros de Alemania y Austria-Hungría, conde Karl von Luxburg y señor Gilbert von Proskowetz, respectivamente, y secundados por una comisión de damas.

Se desarrollará un interesante programa de concierto a cargo de las señoritas Mizzi Wirth y Lucía Gorgl, canciones vienesas y varios dúos a cargo de algunos artistas y se representará la preciosa opereta alemana "Des lowen erwachen".

⊚⊚⊚

De Belgrano:

El 19 del corriente tendrá lugar en el cine de Las Familias, Cabildo y Federico Lacroze, un beneficio de la capilla de Nuestra Señora del Perpetuo Socorro.

Entre los números más interesantes del programa figuran los de: Cantó por la señorita de Castelli; piano a seis manos por las señoritas de Marinetti y de Marque Fernández; Declamación por el señor Porfirio Blanco y por la señorita Angélica Villamayor; experimentos de prestidigitación por el señor A. Miholli.

⊚⊚⊚

Se ha autorizado al taller vicentino de la parroquia de San Cayetano, Liniers para postergar hasta el 10 de diciembre próximo la rifa de un cuadro al óleo, autorizada para el 24 del corriente.

⊚⊚⊚

Continúa en el mismo estado la señora Leonor Tezanos Pinto de Uriburu.

—Ha experimentado una pequeña mejoría el señor Horacio Gramajo.

—Sigue mejor, después de la operación que le fué practicada, el señor Juan Angel López.

—Guarda cama la señora Noemí López de Lastra, siendo su estado satisfactorio así como el de su hija.

—Enfermo el señor Germán Klappenbach.

—Restablecido el Dr. Genaro L. Ríos.

⊚⊚⊚

Con motivo de su próximo enlace la señorita Susana de la Torre recibirá esta tarde a sus amigas.

⊚⊚⊚

Las mujeres juzgadas por algunas malas lenguas:

Muchas mujeres, tituladas sentimentales, lloran en el teatro y humedecen con sus lágrimas las páginas de la novela que leen, y sin embargo, en su casa, a causa de su insoportable tiranía, hacen llorar a todo el mundo. — **P. J. Stahl.**

—¿Bostezas? preguntaba cierta dama a su esposo. —Querida, repuso éste, el marido y la mujer no son más que una persona, y, cuando estoy solo, me aburro. — **Chamfort.**

—Una mujer honesta guíase, aún en amor, por la razón y no por los ojos. — **Publius Syrus.**

—La religión de algunas mujeres consiste, de ordinario, en servir a Dios sin disgustar al diablo. — **Oxenstiern.**

—El rubor es, en ciertas jóvenes, la tarjeta de visita o la esquela mortuoria de la inocencia. — **Alejandro Dumas.**

—En las comedias la farsa concluye generalmente por el matrimonio; en la vida real, muchas veces, comienza por éste. — **Marivaux.**

—La vejez es el infierno para las mujeres que no son bonitas. — **Saint Evremont.**

—Algunas mujeres son como las veletas; fíjanse solamente cuando se destrozan. — **J. B. Delagage.**

—El abanico es un pequeño adorno, indispensable para las mujeres que no saben ruborizarse. — **J. Sand.**

—Ciertas damas, nunca alaban a sus amigas sino en sus imperfecciones. — **Saint Prosper.**

—Mujeres, vuestro verdadero amigo es el hombre, a quien subyuga vuestra belleza y enternecen vuestros defectos. **—Lemontey.**

—La amistad de ciertas mujeres es provocada por el odio común a una tercera. — **Alfonso Karr.**

—El amor es una madeja cuyos dos extremos posee la mujer, la cual nos la ofrece gentilmente para que la devanemos. — **Arséne Houssaye.**

—Algunas mujeres compran un diamante por cada arruga que surca su rostro y sustituyen por una flor el más leve cabello que se les cae. Es una ingenua y disculpable ilusión de rejuvenecimiento. — **C. de Bernard.**

⊚⊚⊚

Han partido:

Para Alsina el señor Adolfo Alsina.

—Para Shaw el señor Héctor Campos y su señora Emma Reyes.

—Para Córdoba el señor Jorge Alvarado.

—Para Villa María el señor Santiago Herrera.

—Para Santa Fe, el señor Rodolfo Aranda.

—Para Montevideo la señora Mercedes M. de Costa y familia y el señor Rodolfo Olivera y familia.

—Para Mendoza, la señora Amalia Villamayor de Reboredo y familia.

—Para Rosario el señor José González Albornoz, su señora Adelina Tornquist y el señor Mario Casas.

—Para Santiago del Estero el doctor Santiago Corvalán.

⊚⊚⊚

Han llegado:

De Córdoba, monseñor de Andrea y el presbítero D. R. Napal.

—Del mismo punto el señor Fausino Allende y su hija María Julia.

—De Rosario de la Frontera el señor José Martínez y su hija Josefina.

—De Pringles el ingeniero José Mendoza.

—Del Paraguay el señor Juan Cano y su señora Sara Terry.

—Del mismo punto el doctor Juan M. Garro.

—De Córdoba la señora Teresa Pinto de Deheza y sus hijas Amelia y Laura.

—Del mismo punto el señor Carlos Oliva Vélez y su señora María Rosa Escuti.

—De Rosario el señor Dermidio T. González.

—De Santa Fe el señor José María Passeggi, su señora Lola Cullen y la señorita Lola Echague Cullen.

—De Corrientes el doctor Marcos Acuña.

—De Lincoln los señores Alfredo Castelín y Juan Villate Cano.

⊚⊚⊚

De Rosario:

Mañana se llevará a cabo en el salón del Círculo de Obreros una interesante velada artística, organizada por el cuadro teatral "Arte", a beneficio del mismo.

En el programa, confeccionado, figura la representación de las comedias "Consulta Médica", "Alta Mar" y el drama "Derecho de Asilo", completándolo la parte musical a cargo de una orquesta dirigida por el señor Alfonso Ingo.

—Numerosa concurrencia asistió al sepelio del señor Francisco Lavalén, cuyo fallecimiento ha sido muy lamentado.

—Ayer fué consagrado el enlace de la señorita María Luisa Lanza con el señor Juan León Cornú, siendo padrinos la señora Josefa S. de Lanza y el señor Enrique A. Cornú.

—El señor Alfredo Belotti y señora Dina A. de Belotti han donado una imagen de Santa Verónica de Giuliani a la capilla de las hermanas capuchinas.

Mañana a las 3.30 p. m. será la bendición, actuando las señoras nombradas como padrinos de la ceremonia.

La estatua es escultura del artista rosarino señor Mauro Zucca.

Bendecirá la imagen y pronunciará la plática de ocasión, el presbítero Natalio Bértolo, cura rector de la parroquia Santa Rosa.

—Hoy se celebrará el enlace de la señorita Teresa Semino con el señor José Bulló, siendo padrinos la señora María viuda de Bulló y el señor Andrés Semino.

—En el salón de recepciones del Savoy, se realizará esta noche un concierto, que estará a cargo de la distinguida pianista señora Margarita Soffriti.

—Ha dejado de existir en San Luis el señor Pablo Rouchaud, uno de los fundadores del pueblo Serodino, donde se hallaba vastamente vinculado.

—En vías de restablecerse de su enfermedad la señora Mercedes Virasoro de Vila.

—Se encuentra mejorada la señorita Obdulia Lavallén.

—Restablecida la señorita Esther Matilde Parody.

—De Córdoba el doctor Oscar Henegas.

—Sigue mejorando la señora Elina Peñaloza de Amuchástegui.

—Continúa enfermo el doctor Honorio Carreras.

—Regresó de la metrópoli el señor Juan Semino.

Multitud de Gente toma la

EMULSION de SCOTT

como reconstituyente. Es un remedio de doble efecto y doble provecho por ser medicina y alimento á la vez.

Pero debe ser de SCOTT.

Ultimo procedimiento para teñir las canas. — Podrá obtenerse en la casa de peinados y postizos de *MITIDIERO Hnos.*

CALLE C. PELLEGRINI 828

U. T. 3113, Juncal.

Un consejo.....

Se siente usted pesado despues de sus comidas?
Desea algo que ayude su digestión y le sea refrescante?
Quiere estar siempre de buen humor?

Tome TE TWINING

Créalo, indiscutiblemenle, es el mejor.

IMPORTAAORES A. PHILIP & C. 456, Cangallo 456

Unión Telefónica 3881 (Avenida)

CARRERAS DE CABALLOS

Hipódromo Argentino

EL GRAN PREMIO DE HONOR

DIJITAL-CANORA

INTERESANTE ENCUENTRO

Mañana se disputará en Palermo la tradicional carrera denominada "Copa de Oro", la segunda carrera de [illegible] importancia de nuestro turf.

El Premio de Honor fué instituído en 1887, siendo Last Prince el primero que inscribió su nombre entre los ganadores de la gran carrera; en 1888 Cornailles dió cuenta de Condesa y de [illegible] Hermit; al año siguiente el célebre [illegible] batió a Corneilles y luego inscribieron sus nombres como ganadores de la importante carrera, un selecto grupo de animales sobresalientes entre los que figuran Camors, San Martín, Cartouche II, Porteño, [illegible], Yerba Amarga, Ovación, Old Man (1905-906), Calepino, Buchardo, Sibila, Mouchette (3 veces consecutivas) y por último Irigoyen y Smasher.

Este año la gran carrera ha quedado reducida al encuentro de dos grandes yeguas, y como es natural una de ellas ha de compartir esa gloria, con las únicas de su sexo, vencedoras ya en esta carrera, que han sido Yerba Amarga, Sibila y Mouchette.

Dijital que es nuestra favorita en el GRAN PREMIO DE HONOR

Respecto al probable desarrollo de la gran carrera, ya hemos dado nuestra opinión, y en varias crónicas nos hemos declarado decididos partidarios de la pareja del stud Diego de Alvear sin dejar de reconocer que Canora, su más seria enemiga, como ya lo ha demostrado en el clásico Chacabuco al terminar separada por escasa distancia, puede en esta nueva ocasión oponerle la misma resistencia que en aquella ocasión.

Dreadnought y alguno de la pareja del stud Iceache, si es que corre, no tienen a nuestro juicio mayor chance.

En la primer carrera para yeguas hay varias que pueden desempeñarse bien.

Riparia con 57 kilos va un tanto pesada, pero sin embargo puede competir con Perfidia, Kilinga, Petite Chatte y Malilla.

En las potrancas perdedoras Mandarine y Bayal sobresalen con suficiente chance sobre sus demás adversarias.

La elección entre las dos, es sin embargo bastante dudosa y alguna de ellas no cumple su compromiso, le quedará a la otra el campo libre.

Chatelaine, Miss Tonta y La Goyita son sus más serias enemigas.

En el premio Sibila, carrera de potrillos perdedores, hay varios de ellos con suficientes títulos como para pretender el triunfo.

Bajel, Rey Moro, Quehuín, Nougat y Bardo son todos serios enemigos, porque en realidad son productos que merecen ya haber abandonado esa categoría.

En los 2.000 metros de la cuarta carrera, Given Or, Gefe, Our Majesty, Corchito y Buril son todos excelentes candidatos, y a uno de ellos debe señalarse como probable candidato.

La elección la haremos de acuerdo con los últimos aprontes del día.

Muy bien disputado se presenta el handicap de productos.

Embeleco nos merece el más alto concepto, pero tendrá que emplearse si quiere vencer a Ascasubi, Tabolango, Satélite y Mercenario.

De Satélite ya hemos dado nuestra impresión, se trata no hay duda de un buen caballo.

En los 1.800 metros del handicap Irigoyen, Grey Eyes vuelve a ser un buen candidato.

Siete y Medio ha corrido mal recientemente, pero puede ganar. Floripar con 48 kilos venderá cara su derrota y de Polavieja basta recordar su reciente doblete.

En el handicap final aparecen como principales competidores Majestad y Valentón. Son los dos caballos que actualmente están inscribiendo su nombre como ganadores de la última carrera.

Penitelo, Aluvión y Moderato pueden ser contados entre los serios competidores y al menor desfallecimiento de los favoritos pueden también llegar a ganar.

LOS COMPETIDORES DE MAÑANA

SUS PERFORMANCES

Aprontes e informaciones generales

Como hemos hecho costumbre en esta sección, nuestros lectores encontrarán una guía interesante además de los últimos informes, los que facilitarán en mucho las tareas para hacer cálculos aproximados sobre cada uno de los concurrentes del programa que pasamos a detallar:

PRIMERA CARRERA

Distancia 1.700 metros

Riparia — La pupila del stud Talismán en sus dos últimas presentaciones ha tenido la siguiente figuración: Ganó con 51 kilos entrando segunda La Delfina II 47, tercera Our Queen 44 en 1'39" 2|5 y luego volvió a ganar con 53 kilos haciendo puesta con Malilla 44 en 1'47" los 1.700 metros.

En Belgrano hizo 700 metros conduciéndose admirablemente.

Sincera II — Con 48 kilos fué no placé de Moderato 40 en 3'10" 3|5 y luego con 53 no placé de Riparia 51 en 1'39" 2|5.

Trabajó en la partida con regular éxito.

Perfidia — Fué cuarta con 53 kilos de Riparia 51, segunda La Delfina II 47, tercera Our Queen 44 en 1'39" 2|5 y luego con 51 fué no placé en la carrera que hicieron puesta Riparia 53 con Malilla 44 en 1'47".

Hizo su ensayo con el resultado de costumbre.

Kilinga — Con 54 kilos fué segunda de Sanchete 50 en 1'38" 1|5 y luego con 51 segunda de Idolatría 46 en 1'38" los 1.600 metros.

Con el aprendiz García cubrió 700 metros con tren de carrera corriendo mucho.

Petite Chatte — Después de ser no placé con 46 kilos de Idolatría 46 en 1'38" fué primera con 46 kilos, entrando segunda Malilla 47 en 1'26".

Trabaja a la tarde. Puede ganar.

Sanchete — Ganó con 50 kilos, entrando segunda Kilinga 51, tercera Simola 42 en 1'38" 1|5 y luego con 47 kilos fué no placé de Riparia 51 en 1'39" 2|5 los 1.600 metros.

Hizo 700 metros con tren de carrera, conduciéndose bien.

Malilla — Con 47 kilos fué segunda de Petite Chatte 46 en 1'26" y luego con 44 hizo puesta con Riparia 53 en 1'47".

Se trabajó en 700 metros. Continúa corriendo mucho.

Isoca — Fué no placé con 51 kilos de Kilinga 58 en 1'45" 3|5 y luego con 53 kilos fué no placé de Liucha 48 en 1'39" los 1.600 metros.

Hizo un ensayo moderado. Anda bien, con todo que no figuró.

Ronde du Soir — No placé con 51 kilos de Kilinga 58 en 1'45" 3|5 y luego no placé con 50 de Liucha 48 en 1'39".

Cubrió la partida con regular resultado.

Our Queen — Con 44 kilos fué tercera en la carrera que ganó Riparia 51, segunda La Delfina II 47 en 1'39" 2|5 y luego fué no placé con 45 kilos de Liucha 48 en 1'39".

Corrió mal el jueves.

Piridina — No placé con 52 kilos de Our Majesty 57 en 1'40" 3|5 y luego no placé con 53 de Buril 57 en 2'6" 2|5.

Dirigida por el aprendiz Denná hizo una partida de 700 metros sin novedad. No la creemos.

SEGUNDA CARRERA

Distancia 1.500 metros

Jacobina — Fué tercera en la carrera ganada por Gallardá, segunda Sirena VI en 1'12" 4|5 y luego no placé de Noche Buena en 1'29" 1|5.

Piloteada por Enrique Saavedra hizo su apronte sin resultado digno de mencionar.

Chatelaine — No placé de Cucaña en 1'7" 1|5 los 1.100 metros y luego no placé de Muñeira en 1'27" 3|5.

El aprendiz García la pasó en 700 metros desempeñándose en forma bastante favorable.

Mandarine — Debutó entrando segunda de Amica en 1'34" y luego fué segunda de Salvia en 1'38" 4|5 los 1.600 metros.

Trabajó suave. Su presencia es dudosa. Si corre debe ser la ganadora.

Bayal — También corrió dos veces. Fué tercera de Dove, segunda Fripona en 1'40" 4|5 y luego segunda de Como en 1'18" los 1.200 metros.

Apronta a la tarde. Es una gran candidata.

Cavell — Corrió dos veces. Debutó entrando cuarta de Etiqueta, segunda Tiplecilla, tercera Lady Derby en 1'40" 4|5 y luego fué no placé de Salvia en 1'38" 4|5.

Se trabajó suave. Su presencia es dudosa.

La Nación II — Fué no placé de Alteza Real en 1'28" 1|5 y luego no placé de Amica en 1'34".

Cubrió la partida conduciéndose regular.

La Pinguina — Fué cuarta de Lady Derby, segunda Miss Tonta, tercera Bellegarde en 1'42" 1|5 y luego cuarta de Casera, segunda Genovesa, tercera Longina en 1'14" los 1.200 metros.

Como de costumbre, hizo un buen apronte en la partida.

Ayer fué trabajada a la par de Fornarina sobre 800 metros piloteada por Bastías. Se desempeñó regular.

Floraia — Corrió una vez siendo no placé de Amica en 1'34".

Con Ardouin hizo una partida de 700 metros, siendo bastante ligera.

Hez — No placé de Zem Zem en 1' los 1.000 metros y luego fué no placé de Casera en 1'14".

Miss Tonta — Fué cuarta de Amica, segunda Mandarine, tercera Fresquilla en 1'34" y luego fué segunda de Bellegarde en 1'39" 4|5.

Apronto bien en la partida. La corre Torterolo y puede ganar.

La Goyita — No placé de La Maravilla II en 1'7" 3|5 los 1.100 metros y luego no placé de Enfija en 1'6" 1|5.

Se trabajó en la partida.

TERCERA CARRERA

Distancia 1.600 metros

Bajel — Corrió dos veces. Debutó entrando cuarto de Gracian, segundo Nougat, tercero Etrusco en 1'40" 1|2 y luego fué tercero de Fiador, segundo Etrusco en 1'32".

Está lindísimo. El hijo de Orange con Torterolo hizo 700 metros en 41". Al hermano de Buchardo se le presenta una expléndida ocasión para ganar.

Escévola — Es un hijo de Fulmen y Espirita que hará su debut.

Hará su debut. Piloteado por Lema cubrió 700 metros de tiro derecho a la par de Efímera, ganándole a la yegua por un cuerpo y medio. Puede correr bien.

S. V. P. — Fué no placé de Dareful en 1'38" 1|5 y luego no placé de Botador en 1'12" 3|5.

El tordillo anda regular. Dirigido por F. Arcuri cubrió 800 metros con tren de carrera conduciéndose bien.

Petit Caporal — No placé de Preámbulo en 1'15" los 1.200 metros y luego no placé de Botador en 1'12" 3|5.

Hizo la partida sin novedad digna de mención.

Rey Moro — Fué segundo de Factótum en 1'39" 2|5 y luego segundo de Saint Emilion en 1'39" la milla.

No se trabajó. Si corre es un excelente candidato.

Quehuín — Fué cuarto en la carrera ganada por Beware, segundo Art Nouveau, tercero Embeleco en 1'13" y luego fué segundo de Botador en 1'12" 3|5 los 1.200 metros.

Con T. N. Fernández hizo 700 metros con brillante resultado. Puede ganar.

Parigot — Fué tercero en la carrera ganada por Factótum, segundo Rey Moro en 1'39" 2|5 los 1.600 metros y luego cuarto de Saint Emilion segundo Rey Moro, tercero Pancho Villa en 1'39".

Hizo 700 metros desempeñándose bien.

Etrusco — Fué tercero en la carrera ganada por Gracian, segundo Nougat en 1'40" 1|2 y luego segundo de Fiador en 1'32".

J. Etchechurry lo trabajó. Anda regular.

Secante — No placé de Mangoré en 1'38" y luego no placé de Gracian en 1'40" 1|2.

Dirigido por Denna, cubrió 700 metros conduciéndose regular.

Nougat — Después de ser no placé de Dareful en 1'38" 1|5 fué segundo de Gracian en 1'40" 1|2.

El tordillo está muy lindo. Lo trabajaron en 700 metros y anda muy bien.

Well Meant — Fué segundo de Castelnau en 1'33" 2|5 y luego no placé de Gracian en 1'40" 1|2.

Hizo 700 metros en buen tiempo.

Nácar — No placé de Raspail en 1'26" 1|5 y luego no placé de Mangoré en 1'38".

Aprontó en 700 metros sin novedad.

Jurado — Fué tercero de Raspail, segundo Golden Rod en 1'26" 1|5 y luego tercero de El Niño, segundo Dublín en 1'6" 3|5 los 1.100 metros.

Con C. L. Fernández hizo 700 metros con regular éxito.

Chuchín — Corrió dos veces. Debutó entrando no placé de Pinch en 1'40" 1|5 y luego tercero de Golden Rod, segundo Nougat en 1'39".

Tiene una corrida buena. Hoy con T. N. Fernández hizo 700 metros conduciéndose bastante bien.

Bardo — Corrió una vez entrando cuarto en la carrera ganada por Dareful, segundo Embeleco, tercero Factótum en 1'38" 1|5.

Reaparece en bastantes buenas condiciones. El hijo de Old Man dirigido por Ardouin hizo un apronte de 700 metros con brillante resultado a la par de Molinetto.

Prince Murat — Es un debutante por Don Pepe que defenderá los colores del stud Solferino.

Dirigido por Amoroso cubrió 700 metros con tren de carrera. Su presencia es dudosa.

CUARTA CARRERA

Distancia 2.000 metros

Given Or — Con 51 kilos fué segundo de Bataclán 45 en 1'51" 1|2 y luego con 45 fué tercero de Polavieja, segundo Moderato 44 en 2'18" 3|5.

Anda mucho. Con E. García hizo un apronte de 700 metros desempeñándose admirablemente. Tiene buena carrera.

Desastre — Fué cuarto con 51 kilos de Campanazo 60, segundo Per Ridere 51, tercero Gefe 48 en 1'39" 1|5 y luego no placé con 54 de Bataclán 45 en 1'51" 1|2.

En Belgrano hizo un apronte de 700 metros.

Gefe — Con 43 kilos fué tercero de Grey Eyes 47, segundo Estribor 51 en 1'44" 2|5 y luego tercero con 48 de Campanazo 60, segundo Per Ridere 51 en 1'39" 1|5.

En sus aprontes se conduce muy bien. R. Rodríguez lo trabajó en Belgrano haciendo un apronte bastante regular.

Chulo — Fué no placé con 55 kilos de Given Or 51 en 2'19" y luego ganó con 82 kilos una carrera de vallas en 3'40" 1|5 los 3.200 metros.

Con el peón hizo 700 metros sin novedad.

Mayor Reynald ex Don Federico — Con 43 kilos fué no placé de Duc de Róvigo 43 en 2'37" y luego con 43 fué segundo de La Loca 45 en 2'57" 3|5 los 2.800 metros.

No cumplirá su compromiso.

Our Majesty — Después de ser no placé con 54 kilos de Don Federico 57 en 1'54" 4|5, fué primero con 57, entrando segundo Buril 57 en 1'40" 3|5 los 1.600 metros.

Dirigido por S. U. Morales cubrió la partida conduciéndose bastante bien.

Corchito — Fué tercero con 48 kilos de Bataclán 45, segundo Given Or 51 en 1'51" 1|2 y luego tercero con 45 kilos de Vicente López 46, segundo Polavieja 52 en 1'51".

Está muy lindo. P. Cichetti lo ensayó en 700 metros. Puede ganar.

El Príncipe — No placé con 44 kilos de Given Or 47 en 1'44" 4|5 y luego no placé con 49 de Given Or 51 en 2'19".

Se trabajó en la partida conduciéndose como de costumbre.

Buril — Ganó con 57 kilos, entrando segundo Salvación en 2'6" 2|5 y luego ganó con 50 kilos, entrando segundo Farruco 54 en 1'52".

Su presencia es dudosa.

Colmenar — No placé con 56 kilos de Fetiche 56 en 2'20" y luego tercero con 54 kilos de Corchito 54, segundo Aluvión 54 en 2'20" 2|5.

Hizo 700 metros conduciéndose regular.

GRAN PREMIO DE HONOR

Distancia 3.500 metros

Dijital — Ganó con 58 kilos el clásico Chacabuco, entrando segunda Canora 54, tercero Picacero 56 en 3'10" 4|5 los 3.000 metros y luego con 58 kilos ganó el clásico Pueyrredón, siendo segundo Retiro 55, único adversario en 4'17" 3|5 los 4.000 metros.

Evoé — Con 57 kilos fué tercero de Trésor 50, segundo Fripón 55 en 1'50" 4|5 y luego con 62 fué segundo de Canora 58 en el clásico Belgrano en 2'38" 2|5 los 2.500 metros.

Dreadnought — Viene de Montevideo.

Melik — Con 60 kilos fué tercero en el clásico Belgrano ganado por Canora 58, segundo Evoé 62 en 2'38" 2|5 y luego ganó con 63, entrando segundo Bombazo 57 en 1'37" 2|5.

Pas-si-Mal — Con 53 kilos fué segunda de Cracker 53 en 2'38" 3|5 y luego con 58 fué tercera en el clásico Etoile ganado por La Ñatita 60, segunda Ocurrencia 58 en 1'38" 4|5.

Canora — Con 54 kilos fué segunda de Dijital 58 en el clásico Chacabuco en 3'10" 4|5 y luego ganó con 58 kilos el clásico Belgrano en el que entró segundo Evoé 62 en 2'38" 2|5.

La Ñatita — Corrió tres veces este año teniendo la siguiente figuración: Con 58 kilos hizo puesta en el clásico Congreso con Melik 57 en 1'38" la milla; luego con 62 kilos ganó el clásico Invierno, entrando segunda Ocurrencia 60 en 2'23" 2|5 los 2.200 metros y por último ganó con 60 kilos el clásico Etoile entrando segunda Ocurrencia 58 en 1'38" 4|5.

SEXTA CARRERA

Distancia 2.000 metros

Dareful — Ganó el clásico Río de la Plata entrando segundo Ascasubi, tercero War Cry en 2'7" 4|5 y luego con 57 kilos fué no placé de Tabolango 55 en 1'37" 1|5 los 1.600 metros.

Trabaja a la tarde. Puede ganar.

Embeleco — Ganó su primer carrera con 56 kilos, entrando segundo Factótum 53, tercero Fiador 56 en 1'26" 2|5 y luego ganó con 54 kilos, entrando segundo Floris 55, tercero Castelnau 52 en 1'46" 4|5 los 1.700 metros.

Con Torterolo hizo un excelente apronte de 700 metros.

Ascasubi — Fué segundo en el clásico Río de la Plata ganado por Dareful en 2'7" 4|5 y luego primero con 54 kilos, entrando segundo Mercenario 53, tercero Pinch 52 en 2'8" los 2.000 metros.

Dirigido por Arcuri y apareado a Ojo Bravo hizo 800 metros con tren moderado, pero en buen estilo.

Majestuosa — No placé en la Polla de Potrancas ganada por Diakova en 1'38" 3|5 y luego tercera en el Olavarría ganado por Falerna, segunda Mollie en 2'9".

Apronta a la tarde.

Tabolango — Fué no placé en el premio Jockey Club ganado por Vadarkblar en 2'5" 3|5 y luego ganó con 55 kilos, entrando segundo Preámbulo 54 en 1'37" 1|5.

No cumplirá su compromiso.

Curiosity — Después de ser no placé con 53 kilos de Mamita II 54 en 1'33" 4|5 fué primera con 47 kilos, siendo segundo Mercenario 50 en 1'38" 2|5 los 1.600 metros.

Con A. Denna hizo un apronte de 700 metros. Anda regular.

Satélite — Ha corrido tres veces. Debutó entrando segundo de Zapirón en 1'33", luego fué no placé de Arenales en el clásico Saavedra en 1'39" 2|5 y finalmente obtuvo su primera victoria, entrando segundo Precoz en 1'27" 2|5 los 1.400 metros.

Anda corriendo mucho. Piloteado por Lema hizo 800 metros en 48".

La distancia le favorece enormemente.

Mercenario — Fué no placé en el Jockey Club de Vadarkblar en 2'5" 3|5 y luego con 55 tercero de Mangoré 54, segundo Colenso 57 en 1'53" 2|5 los 1.800 metros.

Changuí — Fué cuarto de Tabolango, segundo Espartal, tercero Mercenario en 1'39" y luego no placé de Gran Señor en el clásico Rivadavia en 2'6" 1|2 los 2.000 metros.

Trabajó muy suave.

Piloteado por E. Saavedra hizo 700 metros desempeñándose bastante regular.

SEPTIMA CARRERA

Distancia 1.800 metros

Siete y Medio — Ganó con 54 kilos, siendo segundo Grey Eyes 50, tercero Diamant 49 en 1'25" 2|5 los 1.400 metros y luego con 55 kilos fué no placé de Floripar 44 en 1'38" 1|5.

Con J. Etchechurry cubrió 700 metros conduciéndose bien.

Kick II — Corrió una vez este año siendo no placé con 54 kilos de Wotan 50 en 2'5" 1|5.

Trabajó sin novedad en la partida.

Grey Eyes — Con 57 kilos fué cuarto de Wotan 59, segundo Nitrato 50, tercero Banderaló 52 en 1'44" 2|5 y luego primero con 54, siendo segundo Fachinero 53, tercero Chucker Out 54 en 1' los 1.000 metros.

Fué ensayado con moderación.

Palo Errao — Fué no placé con 56 kilos de Valentón 42 en 2'36" 4|5 y luego cuarto con 55 de Valentón 46, segundo Retrechero 50, tercero Lusitano 58 en 2'5" 1|5.

El peón lo pasó en la partida. Anda poco.

Retrechero — Con 51 kilos fué cuarto de Valentón 42, segundo San Luis 48, tercero Matchbox 49 en 2'36" 4|5 y luego segundo con 50 de Valentón 46 en 2'5" 1|5.

Con su peón hizo un ejercicio de 700 metros.

Polavieja — Fué segundo con 52 kilos de Vicente López 46 en 1'51" y luego ganó con 49 kilos, siendo segundo Moderato 44, tercero Given Or 45 y cuarta Gringuilla 49 en [illegible] 3|5 los 2.200 metros.

Anda corriendo mucho. Acosta lo trabajó en Belgrano suave, cubriendo 1.000 metros en 1'1" 2|5.

Floripar — Con 57 kilos fué cuarto de Lusitano 60, segundo Diamant 54, tercero Chilca 45 en 2'18" 3|5 y luego ganó con 44 kilos, siendo segundo Pichuleo 43, tercero Bombazo 57 en 1'38" 1|5 los 1.600 metros.

Con su peón hizo 700 metros suave. El hijo de Greenan tiene una carrera sumamente favorable.

Matatías — Con 47 kilos fué tercero de H. P. 46, segundo Campanazo 57 en 1'38" 1|2 y luego no placé con 50 kilos de Vicente López 46 en 1'51" los 1.700 metros.

S. U. Morales lo ensayó en 700 metros.

OCTAVA CARRERA

Distancia 3.000 metros

Penitelo — Fué tercero con 55 kilos de Nitrato 46, segundo Estribor 52 en 1'45" 1|5 y luego no placé con 57 de Wotan 59 en 1'44" 2|5.

Su presencia es dudosa. Con el peón hizo 700 metros.

Aluvión — No placé con 56 kilos de Retrechero 48 en 2'36" 3|5 y luego no placé con 53 de Majestad 43 en 2'58" 3|5.

Anda bastante bien y se está colocando a tiro para ganar. P. Cichetti lo pasó en 1.000 metros marcando 1'1".

Retrechero — Con 51 kilos fué cuarto de Valentón 42, segundo San Luis 48, tercero Matchbox 49 en 2'36" 4|5 y luego segundo con 50 kilos de Valentón 46 en 2'5" 1|5.

Majestad — Ganó con 43 kilos, siendo segundos San Luis 47 y Moderato 49 en 2'58" 3|5 y luego ganó con 48 kilos, siendo segundo Moderato 47, tercero San Luis 49 en 2'57" 3|5.

Mejor notablemente. Dirigido por Cichetti hizo 1.000 metros en gran estilo.

Moderato — Con 47 kilos fué segundo de Majestad 48 en 2'57" 3|5 y luego segundo con 44 de Polavieja 49 en 2'18" 3|5.

No se trabaja. Es capaz de ganar.

Gringuito — No placé con 51 kilos de Aluvión 50 en 2'37" y luego cuarto con 48 de Moderato 40, segundo Majestad 44, tercero San Luis 46 en 3'10" 2|5 los 3.000 metros.

Reaparece en regulares condiciones. Lo aprontó R. Rodríguez marcando 1'1" 4|5 en 1.000 metros.

Beleno — Fué cuarto con 47 kilos de Majestad 43 en 2'58" 3|5 y luego no placé con 50 de Majestad 48 en 2'57" 3|5.

A la tarde.

San Luis — Con 48 kilos fué se-

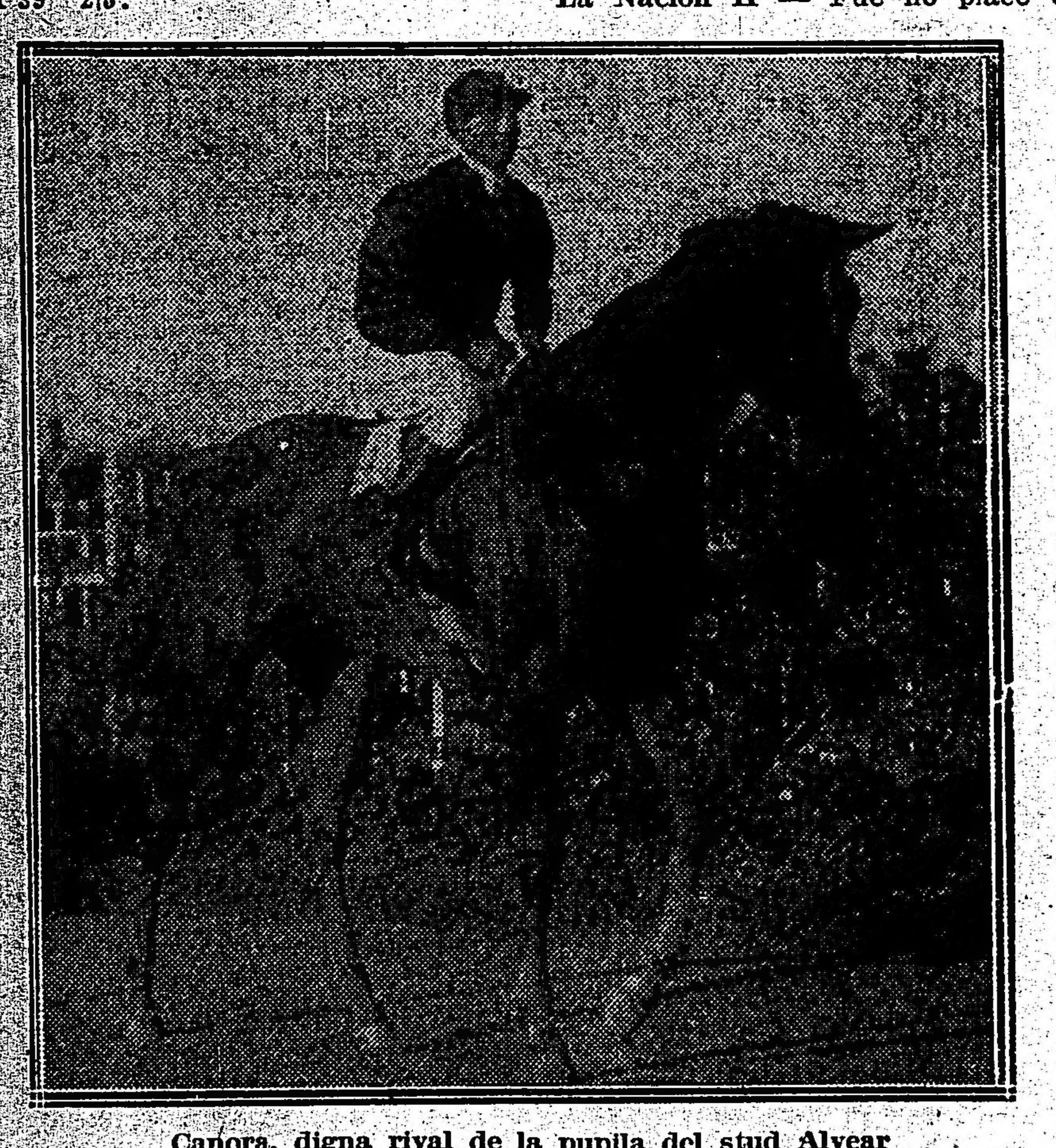

Canora, digna rival de la pupila del stud Alvear

NO ES AVENTURADA

una afirmación, cuando la corroboran hechos concretos que no se discuten.

Las cifras que comprueban la mayor venta de un producto y el haber obtenido éste el **GRAN PREMIO** en la Exposición Internacional de San Francisco de California, son hechos que, sin duda alguna, pertenecen a aquella categoria; en ellos nos fundamos al afirmar que

EL "43"

de 20, 30 y 40 centavos es el mejor cigarrillo en cada uno de esos precios.

PICCARDO & Cía. Ltda.

Fábrica genuinamente argentina

Libre de todos los trusts.

EL LUCERO

JOYERIA

Compra de Alhajas y Pólizas

PAGA LOS MAS ALTOS PRECIOS

ESMERALDA 487 U. T. 5781, Avenida, BUENOS AIRES

GINEBRA "Bols" LA MEJOR QUE EXISTE

PRONOSTICOS DE LA PRENSA PARA LA REUNION DE MAÑANA EN PALERMO

DIARIOS	1.a carrera	2.a carrera	3.a carrera	4.a carrera	5.a carrera	6.a carrera	7.a carrera	8.a carrera	Gan.	Placé	N/c.	SEPTIEMBRE Gan.	SEPTIEMBRE Placé	SEPTIEMBRE N/c.
LA EPOCA	Kilinga	Bayal	Bardo	Given Or	Stud Alvear	Embeleco	Floripar	Valentón	205	130	29	13	5	1
Ultima Hora	Kilinga	Mandarine	Bajel	Corchito	Canora	Satélite	Floripar	Valentón	188	131	29	13	7	1
The Standard	Kilinga	Mandarine	Bajel	Gefe	Stud Alvear	Satélite	Floripar	Valentón	187	144	29	15	7	2
Rev. Americana	Kilinga	Bayal	Bardo	Given Or	Stud Alvear	Embeleco	Floripar	Valentón	185	129	29	10	4	3
El Diario	Riparia	Bayal	Bajel	Gefe	Stud Alvear	Embeleco	Floripar	Valentón	180	101	29	16	5	—
Gaceta de B. A.	Kilinga	Mandarine	Rey Moro	Given Or	St. Los Rosa	Satélite	Floripar	Valentón	177	130	41	13	6	4
La Tribuna	Kilinga	Bayal	Bajel	Gefe	Stud Alvear	Embeleco	Floripar	Valentón	176	96	40	12	3	4
Los Sucesos	Perfidia	Bayal	Bajel	Given Or	Dijital	Ascasubi	Matatías	Majestad	173	101	36	12	6	1
La Voz del Norte	Perfidia	Mandarine	Bajel	Buril	Satélite	St. Los Rosa	Floripar	Majestad	166	120	35	12	6	5
Tray Mocho	Kilinga	Mandarine	Rey Moro	Gefe	Stud Alvear	Satélite	Floripar	Valentón	164	103	27	12	3	2
El Oeste	Kilinga	Mandarine	Rey Moro	Gefe	Stud Alvear	Satélite	Floripar	Valentón	164	103	27	12	3	2
Revista Sportiva	Riparia	Mandarine	Bajel	Given Or	Canora	Embeleco	Floripar	Majestad	160	129	59	8	10	3
El Diario Español	Kilinga	Bayal	Bajel	Colmenar	Stud Alvear	Ascasubi	Floripar	Valentón	160	126	53	10	6	2
El Cazador	Kilinga	Mandarine	Bardo	Corchito	Stud Alvear	Satélite	Floripar	San Luis	157	122	35	12	5	3
La Mañana	Sanchete	Bayal	Rey Moro	Gefe	Canora	Embeleco	Polavieja	Majestad	154	102	28	14	5	—
Giornale d'Italia	Petite Chatte	Bayal	Rey Moro	Gefe	Canora	Ascasubi	Polavieja	Majestad	153	127	44	8	6	4
El Nacional	Kilinga	Miss Tonta	Bardo	Given Or	Stud Alvear	Satélite	Polavieja	Valentón	153	114	31	10	6	3
La P. degli Italian	Perfidia	Bayal	Rey Moro	Corchito	Stud Alvear	Ascasubi	Floripar	Majestad	153	112	40	12	5	2
Bandiera	Kilinga	Mandarine	Bardo	Corchito	St. Los Rosa	Satélite	Floripar	Valentón	146	108	55	10	7	2
El Roma	Kilinga	Mandarine	Well Meant	Colmenar	Stud Alvear	Embeleco	Polavieja	San Luis	144	113	27	5	7	3
Vida Porteña	Kilinga	Bayal	Bardo	Given Or	Stud Alvear	Satélite	Floripar	Valentón	108	96	20	10	8	3
La P. de Belgrano	Kilinga	Miss Tonta	Nougat	Buril	Stud Alvear	Ascasubi	Floripar	Majestad	87	53	21	12	5	2
Guarino	Perfidia	Mandarine	Well Meant	Corchito	Stud Alvear	Embeleco	Polavieja	San Luis	68	75	25	5	6	2
Los Aliados	Perfidia	Bayal	Bajel	Desastre	Dijital	Preámbulo	Polavieja	Majestad	33	14	8	13	2	3
Tic-Bits	Kilinga	Hoz	Bajel	Gefe	Stud Alvear	Ascasubi	Floripar	Gringuito	26	20	11	9	6	3
Gaceta de España	Malilla	Bayal	Rey Moro	Corchito	Stud Alvear	Ascasubi	Floripar	Valentón	25	24	6	7	5	3

fundo de Valentón 42 en 2'36" 4|5 y luego tercero con 49 de Majestad 48 en 2'57" 3|5.

En Belgrano aprontó regular.

Valentón — Ganó con 42 kilos, siendo segundo San Luis 48, tercero Matchbox 49 en 2'36" 4|5 y luego primero con 46, segundo Retrechero 50, tercero Lusitano 58 en 2'5" 1|5.

Trabajó suave. Es otra vez un gran candidato.

GRAN PREMIO DE HONOR

Los últimos ejercicios de sus competidores

Dijital — Nuestra favorita será presentada en plena posesión de sus medios, con un estado completo y en condiciones de vender cara su derrota a las serias rivales que le han salido al encuentro.

El último ejercicio de la hija de Calepino ha sido bueno; cubrió dirigida por Arcuri 1.000 metros a la par de su inseparable compañero Calambur que piloteaba Bastías. El ejercicio no fué severo; cubrieron los 1.000 metros en un minuto.

Evoé — La misión del hijo de Enfantine se cumplirá perfectamente, puesto que para hacer el tren, tomar la punta, sacar ventaja y sorprender a sus contrarios como se descuiden, lleva un jockey apropiado y un estado de preparación inmejorable.

Acosta lo tendió en 800 metros suave marcando 47" 1|2.

Canora — Es una digna rival de nuestra favorita; sabemos bien cuantas son las probabilidades de la hija de Campanilla, esperamos su victoria como cosa natural, no nos admiraríamos, haríamos justicia a sus altas calidades consagrándola sin ambajes la crack del año.

Pero falta este encuentro y hasta tanto no se nos demuestre lo contrario, seguiremos creyendo en Dijital como la mejor "stayer" de nuestras pistas.

El jockey Englander la tendió en mil metros muy suave, marcando 1'3" 2|5, pasando los primeros 800 metros en 50".

La Ñatita — Parece cosa resuelta la presentación de la hija de Pomona, digna compañera de Canora en un encuentro de tanta importancia.

Ardouin la tendió en 700 metros marcando 41" 1|5 y los últimos 100 en 5" 1|5.

Dreadgnouth — Es el lance; si es que en estos encuentros los aficionados prefieren las sorpresas a los candidatos lógicos... El jockey Bonilla, uno de los más preferidos en Maroñas, ha llegado ayer para dirigirlo, ejercitándolo ya esta mañana en mil metros, distancia que cubrió el hijo de Africander en 1'1".

GIVEN OR

41" 2|5 en los 700 metros

El hijo de Bridge of Canny tiene mañana una carrera muy favorable.

Dirigido por el aprendiz E. García hizo 700 metros marcando 41" 2|5, pero sin ser exigido.

Su caballeriza cree muy difícil perder esta carrera.

¿BARDO O REY MORO?

Son a nuestro juicio estos dos potrillos los mejores candidatos de la carrera de perdedores de mañana.

Bardo en su única presentación en público se mancó y ahora reaparece al parece restablecido de sus dolencias. Rey Moro termina de producir una gran carrera. Al entrar segundo de Saint Emilion.

Los dos están, pues, en condiciones de ganar. Bardo con Ardouin hizo 800 metros en 49", finalizando muy bien. Al tordillo no lo trabajaron por haber corrido el jueves.

ESCEVOLA

Está resuelto que mañana haga su debut este hijo de Fulmen y Espirita.

Lo único que vamos a informar es que anda bien, que hoy trabajó a la par de Efímera y que la dominó por cuerpo y medio y que si no gana, será porque lleva serios contrarios, pero en cambio podemos adelantar que muy pronto dejará de pertenecer a la modesta categoría de perdedor.

BAJEL

41" en los 700 metros

El hijo de Orange mejorará mañana sus dos únicas carreras producidas en público.

Hoy de mañana con la monta de Domingo Torterolo hizo 700 metros marcando 41". Sin embargo, creemos que para vencer a Rey Moro y Bardo tendrá que correr mucho.

BAYAL

La potranca del stud Asteroide con la presencia problemática de Mandarine, tiene el premio a su disposición, porque Miss Tonta creemos que difícilmente ha de lograr batirla.

En su última presentación con una mala largada alcanzó a ocupar el segundo puesto.

MALILLA

Dirigida por su peón hizo un buen ejercicio de 700 metros. La hija de Orange está en condiciones de volver a ganar en la reunión de mañana.

Sus más serias enemigas son indudablemente Riparia y Kilinga.

SATELITE-EMBELECO-ASCASUBI

Promete ser la sexta carrera sumamente interesante, por la clase de competidores que se presentarán a definir posiciones.

Satélite, que en forma tan holgada se adjudicó su primer triunfo, mañana tendrá ocasión de probar a cuanto llegan sus medios en contra de Embeleco y Ascasubi. Lo corre Lema y no será nuestro candidato, aún reconociendo toda su chance y todas sus probabilidades. "No nos merece fe la monta"...

Embeleco parece ser un producto bastante regular que de salir airoso en este nuevo encuentro se incluirá en la lista de una categoría superior.

Ascasubi acaba de obtener un fácil triunfo y su estado de preparación ha continuado en forma inmejorable.

Los tres cumplieron bien sus últimos ejercicios: Satélite pasó 800 metros en 48"; Embeleco recorrió la partida reglamentaria; Ascasubi hizo a la par de Caseros 700 metros suave.

FLORIPAR

El hijo de Greenan como termina de ganar en forma holgada, no necesita mayores trabajos.

Hoy lo trabajó su peón y se desempeñó bien. A nuestro juicio ha de ser muy difícil arrebatarle el triunfo

¿MAJESTAD O VALENTON?

El handicap final promete ser interesante, pues el pronóstico aparece difícil, dadas las mismas probabilidades del pupilo del stud Los Rosales y del último hijo de la gran Particula...

Aunque no hemos resuelto todavía nada, debe hacerse constar la preferencia de Acosta por Majestad, teniendo a su disposición ambas montas y por lo tanto contando con la facilidad de elegir la mejor.

Torterolo será el jockey, pues, de Valentón, y seguramente con esta dirección producirá una gran carrera como en sus últimas y recientes victorias.

Majestad igualmente ha de vender cara su derrota; en su último ejercicio se condujo satisfactoriamente el hijo de Your Majesty, pasando mil metros con la monta del aprendiz Cichetti.

¿Majestad o Valentón?... En la duda está el principal atractivo de la prueba con que se clausurará la interesante reunión de mañana.

BOMBAZO

El defensor del stud Abrojo es de un trainning tan difícil, que el compositor Saini ya no sabe si florearlo, si darle corridas o someterlo a partidas suaves o severas.

Hoy el jockey Laborde lo tendió en 1600 metros floreándolo en 1'45".

El aspecto del hijo de Américo es lindísimo y como en su primer campaña puso en evidencia positivas calidades, justo es esperar su primer triunfo, como comienzo de una serie que deberá ser larga...

ESTRO

La Petite Ecurie cuenta con un lote de pupilos del que debe esperarse gran número de victorias y algunas de importancia, puesto que a una ecurie de esa categoría le hace falta continuar la tradición con un nuevo crack...

Estro no será precisamente ese sobresaliente animal, pero sí el pupilo regular y productivo que dará más de una satisfacción a sus propietarios.

Amoroso lo ejercitó en 1600 metros y marcando 1'40" 1|5.

Será anotado para una de las próximas reuniones y reaparecerá ganando.

OJO BRAVO - MILITA

A estos dos productos del stud Caseros se les ha sometido hoy a un ejercicio de 2000 metros y 1400 metros respectivamente, dirigidos por el jockey Arcuri.

Ojo Bravo está en condiciones de reaparecer con éxito y Milita no tardará en hacer su debut.

MIGUEL ANGEL

El stud Amistad cifra algunas esperanzas en este inédito hijo de Bronce que se halla casi listo para iniciar con éxito su campaña.

Englander le dió corrida en la milla marcando 1'43" 2|5 pero finalizando con buena acción, prueba de que quedaba "algo" adentro.

No tardará en debutar.

CHAPACO II

1600 metros en 1'40"

El pupilo de Felipe Núñez en su primera presentación borrará la mala impresión que dejara al debutar, pues ha progresado lo bastante como para dar fácil cuenta de los contrarios que aún quedan en la categoría de perdedores.

A la par de La Delfina recorrió 1600 metros en 1'40". Fué una de las mejores corridas.

MARCO POLO

Ya lo teníamos casi olvidado, y francamente por el ejercicio de hoy lo volveremos nuevamente a olvidar, puesto que no nos ha dejado la menor impresión favorable.

Acosta le dió corrida en 1700 metros sin revelar mayores progresos.

PEGASO

Corrida en 2500 metros

El buen hijo de Dieundoné no tardará en reanudar la serie de triunfos siempre que el handicapeer no lo cargue con una montaña de kilos, pues si su estado de preparación es inmejorable no posee clase para tales hazañas.

En 2500 metros marcó esta mañana 2'41" 3|5, tiempo nada sorprendente, pero con el resultado del ejercicio puede aceptarse.

TOLBIAC

El pupilo del entraineur Ridella fué sometido, con ciertas pretenciones, a un ejercicio de 2000 metros que no fué, en realidad, como para hacerse mayores ilusiones.

Tolbiac estuvo en cura, y gracias a los cuidados de su entraineur se halla ya en inmejorables condiciones de preparación, aunque sin revelar mayores bondades que las ya conocidas.

Pasó con la monta de Arcuri los 2000 metros en 2'8" 1|2.

SIETE Y MEDIO

Puede mañana imponerse el crack del stud Bruno F., que después de su reciente derrota ha continuado produciendo inmejorables ejercicios con tiempos estupendos.

Lleva como principal enemigo a Floripar, al que difícilmente logrará batir si repite su última carrera.

Pero Siete y Medio debe siquiera figurar en el marcador.

Etchechurry lo trabajó en mil metros con buen resultado.

VADARKBLAR

Reaparecerá el excelente hijo de Druid en el Gran Premio Nacional, donde arrastrará el favoritismo de la cátedra, pues a su última victoria donde puso de manifiesto sobresalientes condiciones, se une la distancia de este nuevo encuentro generalmente favorable a los medios de todos los descendientes del hijo de Sargento.

El jockey Juan Fernández lo ejercitó en mil metros suave, marcando 1'1" 3|5.

HARAS LAS ORTIGAS

Para ayer estaba fijada la visita que anualmente se realiza al importante establecimiento que tan acertadamente dirige el experto criador señor don Ignacio Correas.

Un núcleo bastante numeroso de distinguidos sportsmen se dieron cita, y de alguno de ellos hemos recogido las mejores impresiones por la tarde hermosa que les deparó el tiempo y el espectáculo atrayente de un haras en pleno funcionamiento.

El lote de productos que este año se presentará a ventas, merece los mayores elogios; el mejoramiento de la raza se logra cuando como en este establecimiento se realiza una verdadera selección de sangres combinándolas con la de los mejores padrillos.

Los éxitos de Diamond Jubilee los sabemos apreciar nosotros, tal vez con más justicia que otros exagerados partidarios de todo lo que huele a Las Ortigas.

Reconocemos en el real padrillo uno de nuestros mejores sementales, el que con Old Man se reparte la supremacia, y si alguna vez hemos sido severos, si en alguna ocasión hemos tratado con dureza las antipáticas campañas de los serviles halagadores, jamás nuestro ánimo fué el de empañar los triunfos que consquitaron productos de esa sangre.

Conviene la aclaración, cuando una vez más, haciendo leal y desinteresada justicia hemos de tributar un elogio a la nueva producción del haras Las Ortigas.

Del lote se destacan netamente el hijo de Sibila, hermano de Smasher y Saca Chispas, el hijo de Melilla, hermano de Mustafá y Melik, el hijo de Pamplona, hermano de Polavieja, el hijo de Cerisette, hermano de Campanazo, y un hermosísimo hijo de As de Espadas, siendo de dicho semental la primera producción que llega a ventas.

Entre las potrancas no hay nada que se destaque mayormente, siendo digna de citarse solamente la hermana de Falerna, aunque como ésta es también bastante chicuela.

No es necesario acreditar al haras Las Ortigas, sus triunfos son muchos y los propietarios bien saben cuanto vale su producción; dejemos esa misión para los que han hecho una profesión del elogio.

OCURRENCIA

Reaparecerá en el clásico E. U. del Brasil, donde seguramente tendrá una honrosa figuración, por no asegurarle ya la victoria, pues aún no conocemos la lista completa de los competidores que tomarán parte.

La hija de Val d'Or se conduce admirablemente, causa de mayor desorientación para su entraineur, que sigue sin comprender como produce esos ejercicios privados y como fracasa en público.

El jockey Torterolo la ejercitó suave en la partida con buen resultado.

GRAN SEÑOR—BEWARE

La pareja que defendió en forma tan honrosa los simpáticos colores del stud Montiel en el Gran Premio Jockey Club, se halla siempre en perfectas condiciones como para llegar al Nacional dispuestos a dejar nuevamente bien sentada la reputación de la ecurie a que pertenecen.

Acosta, jockey predilecto de la casa, trabajó a los dos esta mañana, sometiendo al tordillo a un ejercicio en mil metros, y a su compañero a una partida de 800 metros, resultando por demás satisfactorios ambos aprontes.

El stud Montiel tiene con esta pareja una brillante actuación asegurada en la temporada clásica de este año.

MACISTE

47" en los 800 metros

El medio hermano de Ibarreta dirigido por el jockey Arcuri hizo hoy un ensayo de 800 metros marcando 47". Nos dejó muy buena impresión.

HIPODROMO ARGENTINO

COMPETIDORES Y MONTAS

Primera carrera—1.700 metros
A la 1 p. m.

1	Riparia	5	57 E. Canessa
2	Sincera II	5	56 J. Etchechurry
3	Perfidia	4	56 G. Benvenutti
4	Kilinga	4	54 E. García
5	Petite Chatte	4	50 P. Cichetti
6	Sanchete	4	50 A. Quinteros
7	Malilla	4	49 M. Acosta
8	Isoca	4	48 F. Barrozo
9	Ronde du Soir	5	48 T. N. Fernándo
10	Our Queen	4	45 Dudoso
11	Piridina	4	45 R. Rodríguez

Segunda carrera—1.500 metros
A la 1 y 30 p. m.

1	Jacobina	3	56 E. Saavedra
2	Chatelaine	3	56 E. García
3	Mandarine	3	56 X. X.
4	Bayal	3	56 F. Barrozo
5	Cavell	2	56 No corre
6	La Nación II	3	56 A. Navarro
7	La Pinguina	3	56 A. Denna
8	Fioraia	3	56 J. Bastías
9	Hoz	3	56 G. Ardouin
10	Miss Tonta	3	56 D. Torterolo
11	La Goyita	3	56 T. N. Fernándo

Tercera carrera—1.600 metros
A las 2 p. m.

1	Bajel	3	56 D. Torterolo
2	Escévola	3	56 M. Lema
3	S. V. P.	3	56 F. Arcuri
4	Petit Caporal	3	56 J. Fernández
5	Rey Moro	3	56 A. Navarro
6	Quehuín	3	56 D. Cardoso
7	Parigot	2	56 R. Rodríguez
8	Etrusco	3	56 J. Etchechurry
9	Secante	3	56 A. Denna
10	Nougat	3	56 E. Saavedra
11	Well Meant	3	56 M. Bonilla
12	Nácar	3	56 E. Muraña
13	Jurado	3	56 C. Fernández
14	Chuchín	3	56 T. N. Fernándo
15	Bardo	3	56 G. Ardouin
16	Prince Murat	3	56 S. Blanco
17	Yekki Pashá	3	56 No corre

Cuarta carrera—2.000 metros
A las 2 y 35 p. m.

1	Given Or	4	54 E. García
2	Desastre	5	54 M. Lema
3	Gefe	4	53 R. Rodríguez
4	Chulo	7	53 E. Saavedra
5	M. Reynald	4	51 No corre
6	Our Majesty	4	47 S. U. Morales
7	Corchito	4	50 P. Cichetti
8	Buril	4	48 Dudoso
9	El Príncipe	4	47 A. Denna
10	Colmenar	4	45 A. Quinteros

Quinta carrera—3.500 metros
A las 3 y 15 p. m.

1	Dijital	5	60 F. Arcuri
2	Evoé	5	62 M. Acosta
3	Dreadnought	6	62 M. Bonilla
4	Melik	4	60 No corre
5	Pas-si-Mal	4	58 No corre
7	La Ñatita	4	58 D. Englander
6	Canora	5	60 G. Ardouin

Sexta carrera.2.000 metros
A las 3 y 50 p. m.

1	Dareful	3	57 C. Fenucci
2	Embeleco	3	56 D. Torterolo
3	Ascasubi	3	56 F. Arcuri
4	Majestuosa	3	55 M. Acosta
5	Tabolango	3	58 No corre
6	Curiosity	3	53 A. Denna
7	Satélite	3	53 M. Lema
8	Mercenario	3	52 X. X.
9	Changuí	3	52 E. Saavedra

Séptima carrera—1.800 metros
A las 4 y 25 p. m.

1	Siete y Medio	4	58 E. García
2	Kick II	5	53 No corre
3	Grey Eyes	4	54 D. Torterolo
4	Palo Errao	5	50 F. Arcuri
5	Retrechero	5	50 A. Denna
6	Polavieja	4	50 M. Acosta
7	Floripar	4	48 M. Lema
8	Matatías	4	40 S. U. Morales

Octava carrera—3.000 metros
A las 5 p. m.

1	Penitelo	6	62 Dudoso
2	Aluvión	4	56 T. N. Fernándo
3	Retrechero	5	54 No corre
4	Majestad	4	52 M. Acosta
5	Moderato	4	51 F. Arcuri
6	Gringuito	5	50 R. Rodríguez
7	Beleno	5	50 E. García
8	San Luis	4	48 P. Cichetti
9	Valentón	4	50 D. Torterolo

ENTRETENIDO

Al excelente hijo de El Chacho se le prepara especialmente para disputar con éxito el clásico Miguel F. Martínez.

El jockey Saavedra, que será su piloto en este nuevo encuentro, lo tendió en 2.000 metros marcando, si nuestro cronómetro es exacto, 2'5".

Puede tener una lucida actuación el hijo de Hatasoo que tan estimables bondades ha revelado en su ya larga campaña.

SANGRE AZUL

El stud Don Gonzalo tiene tantos pupilos que cada día nos sorprende con una nueva aparición, y lo que es más grave, con una nueva fija.

Sangre Azul es un hijo de Your Majesty que no puede perder en cuanto corra, de acuerdo con sus ejercicios privados verdaderamente seductores.

Hoy dirigido por el señor Cardoso y a la par de Chiribiribí, recorrió 1.600 metros en el recomendable tiempo de 1'39" 1|2.

ROSEDAL

El pupilo del entraineur Islas después de su honorable performance en el Jockey Club ha seguido en inmejorables condiciones, y reaparecerá en el clásico Miguel F. Martínez, donde puede muy bien salir airoso.

El aprendiz Blanco le dió corrida en 2.000 metros marcando 2'7" 1|5.

KALISAY: Aperitivo vino quinado. Pídase en todas partes - - -

ZAPIRON

Recibimos telegrama: Zapirón, Santiago Gómez, corrida regular 1700 metros.

No creemos necesario hacer ningún comentario sobre este ejercicio. Zapirón no vale más que seis líneas...

LORD DERBY

El entraineur Frazer prepara al hermano materno de Calambour como para que no fracase en su rentrée, la cual no tardará en realizarse dado lo adelantado que nos han parecido sus últimos ejercicios.

El jockey Torterolo montó al hijo de Bridge of Canny para darle corrida en la milla, apareándosele Lord French piloteado por Lanatti.

Le tomamos 1'40" 2|5. Fué uno de los buenos aprontes de la mañana.

PROTEO

1700 metros en 1'46"

El regular hijo de Perrier parece curado radicalmente de su sgraves dolencias, y casi listo para iniciar nuevamente su interrumpida campaña, "rentrée" que ya se anunció para una de estas últimas reuniones y que no se llevó a cabo por causas especiales.

El aprendiz Sosa le dió corrida en 1700 metros, marcando el recomendable tiempo de 1'46".

Si consiguen ponerlo en condiciones será un buen elemento para el fraccionado stud Atucha.

HIPODROMO DE ROSARIO

Premio Doctor Carlos Pellegrini a correrse el 26 de noviembre de 1916—Premios $ 6.000 al 1.o, 600 al 2.o y 300 al 3.o. Handicap para todo caballo. El caballo que corra doblará la entrada. Distancia 2.500 metros. Asignación de pesos el lunes 13 de noviembre de 1916.

Inscriptos: Mi Nene, Mont Parnasse, Pretty Boy, Bob, Diorita, Lamberti, Submarino, Flirteuse, Himil Thusum, Harlem, Andrade, Able, Ardiri III, Dareful, San Vicente, Dijón, Sunchales, Protocolo II, Gallardía, Hospiciano, Tric Trac, Socarrona, Gerundio, Cocainera, Malón, Cotagaita, La Victoire, El Gaucho II, Marobé, Zío, Aluvión, Duc de Róvigo, Cardigán, Carabinero, Idolatría, Jurado, Industrial, Peñasco, Monovar, Torrent, Sanstorm, Lord Bramble, Gracian, Popular, Chiflón, Torterolo, Labrador, Mira Mar II, Fastidio II, Nitrato, Sanchete, Mi Regalón, Fantásma, Tamarindo, Juez de Raya, Topacio II, Poincaré II.

Declaración de forfait, el sábado 18 de noviembre de 1916, a las 6 p. m.

COLECTIVIDADES EXTRANJERAS

CRU ROJA BELGA

Mañana se celebrará en el teatro Buenos Aires, un gran festival a beneficio de la Cruz Roja Belga, a las 2.30 p. m.

ASOCIACION ESPAÑOLA DE SOCORROS MUTUOS

En el salón de fiestas del Parque Japonés, se servirá mañana, un almuerzo popular, que tiene lugar todos los años en la época que la sociedad celebra su fundación.

Instrucción Pública

ESCUELA NORMAL ROQUE SAENZ PEÑA

Mañana, a las 10 a. m., se llevará a cabo en el cementerio del Oeste, el homenaje que los que fueron profesores y compañeras de la señorita Sara Bernasconi dedican a su memoria. En el acto de descubrirse la placa harán uso de la palabra el profesor doctor Virgilio de Angelis en nombre de la dirección de la escuela y del cuerpo de profesores, y las señoritas Elena Raggio y María H. Spadaro por las compañeras.

—En el local de esta escuela normal, calle Córdoba 1951, esta tarde a las 5.30, el doctor Ernesto A. Mohnelli dará una conferencia sobre: "La obra antropológica de Ameghino.

COLEGIO NACIONAL MARIANO MORENO

El profesor don G. Poivier Lajanne dará el martes próximo, a las 8.30 p. m., una conferencia a los alumnos del curso de francés (superior) sobre el tema: "Orígenes de la sangre francesa".

ESCUELA NOCTURNA D. DEL CONSEJO ESCOLAR 19.°

Los alumnos de esta escuela han organizado para mañana, a las 9 p. m., un acto público con motivo del aniversario de la muerte del distinguido hombre público Domingo F. Sarmiento. Este acto se llevará a cabo en el local de la escuela Boedo 1935, donde se desarrollará el siguiente programa:

1. Himno nacional, ejecutado por la orquesta; 2. A Sarmiento, recitado por el alumno A. Barlaro; 3. Conferencia sobre Sarmiento, a cargo del profesor de la escuela señor Manuel E. Valentini; 4. Fantasía, por la orquesta; 5. La Santa, drama del señor Eugenio Gerardo López, interpretado por alumnos de la escuela; 6. Intermezzo, por la orquesta; 7. Academia de declamación, comedia del señor Julio Firtuoso.

CONSEJO NACIONAL DE EDUCACION

El consejo nacional en la última sesión ha resuelto los siguientes nombramientos: maestra de tercera categoría de la escuela número 41 de Vértiz (Pampa), a la maestra normal señorita Zumilda J. Santa Cruz; en reemplazo de la señora Tula Soares de Zumárraga, que renunció; ficedirector para la escuela número 11 del consejo escolar 10, al actual maestro de primera categoría de la escuela número 2 del mismo distrito, señor Héctor Reissig; maestra de tercera categoría para la escuela número 21 del consejo escolar 18, a la maestra normal señorita Julia Sánchez, por creación de un nuevo grado.

RESOLUCION

Aprobar el proceder del consejo escolar 18 al haber trasladado a la maestra de tercera categoría de la escuela número 14, señorita Sara Molteni, a la número 17 (donde existe una vacante), y en sustitución de ésta y para la escuela número 14 a la maestra de igual cateyoría de la número 10, señorita María Luisa Rosa Devoto.

NOMBRAMIENTO

Nombrar maestra de tercera categoría para la escuela número 10 del consejo escolar 18 y en reemplazo de la señorita María Luisa Rosa Devoto, a la maestra normal señorita María Asunción Retazzini.

INFORMACIÓN GENERAL

HOMENAJE AL Dr. CALIXTO OYUELA

La dirección de profesores y alumnos de la Escuela Normal de Profesores tributarán un homenaje al doctor Calixto Oyuela, con motivo de su jubilación.

Este homenaje se llevará a cabo en el salón de actos de esta escuela esta noche, a las 9, desarrollándose el siguiente programa:

1 — Discurso por el director, señor Alejandro Bergalli; 2 "Aires nacionales" de Julián Aguirre, por el profesor Rafael González; 3 Discurso por el alumno de 7.o año, José C. Astolfi; 4 "Carmen" (romanza del torero), por el señor Manuel Valentini, acompañado por el profesor Santos Cayfuentes; 5 "Canto a la patria", del doctor Calixto Oyuela. Recitación por el alumno de 7.o año, Julián García Velloso; 6.o Primer tiempo del concierto número 7 de Rode, para violín, por el señor Héctor Buratti, y su profesor, José M. Roldán; 7.o "Gloria". En la muerte de Bartolomé Mitre. Poesía del doctor Oyuela, recitada por el alumno Juan C. Palacios; 8.o "Ideal" y Romanza para canto, Tosti. "Gioconda". Canzone Barcarola, Ponchielli, por el alumno Ernesto V. Pedroni, acompañado por el profesor Rafael González; 9.o "Fuego sagrado". Soneto del doctor Oyuela, recitado por el alumno Luis de los Santos; 10.o Dos estudios de Chopín, por el profesor Rafael González; 11.o Discurso por el doctor Calixto Oyuela.

CONCURSO HÍPICO

Todo lector de LA EPOCA puede tomar parte en este concurso con sólo llenar el correspondiente cupón adjuntando un cheque de los cigarrillos Intransigentes que contiene cada atado, el que debe ser remitido antes de las 12 de la mañana del domingo, indicando en el sobre "Concurso hípico".

Los premios son los siguientes:

1.o Dos caja de cigarrillos "Intransigentes" al que indique 5 ganadores.

2.o Cuatro cajas de cigarrillos "Intransigentes" y una docena de fotografías del interesado o de la persona que él indique, al que acierte 6 ganadores.

3.o Varios objetos valiosos, que elegirá el favorecido al que indique 7 ganadores.

4.o Un cronómetro de oro 18 quilates al que indique 8 ganadores, premii que como los anteriores, otorgarán los cigarrillos "Intransigentes".

En todos los casos debe indicarse el nombre del caballo y no el del stud.

El envío de las cartas es sin límite; el catedrático puede hacer todas las combinaciones que quiera, siempre que se ajuste a las reglas establecidas por este concurso.

Una misma persona no podrá optar a dos premios en una misma reunión, tomándosele en cuenta a los efectos de este concurso sólo a la carta que marque mejor punto.

CUPON DE LA EPOCA

Reunión del 17 de septiembre de 1916

1.a carrera .....

2.a carrera .....

3.a carrera .....

4.a carrera .....

5.a carrera .....

6.a carrera .....

7.a carrera .....

8.a carrera .....

Nombre .....

Domicilio .....

Todo cupón debe venir acompañado de un cheque de los cigarrillos Intransigentes que contiene cada atado.

Sea usted previsor....

Tal vez su vista en la actualidad no sea perfecta, y por descuido, serle perjudicial en un futuro no lejano.

Es su deber hacerla examinar. Mi examen no le ocasionará gasto ni compromiso alguno.

Además, si es su conveniencia, en mi casa encontrará anteojos o lentes con cristales adaptados a su vista, desde $ 8 m|n.

A GARBARINO — OPTICO TECNICO

Casa central: ESMERALDA 286
Sucursal; B. DE IRIGOYEN 128

DEPORTES

Football - Motociclismo - Ciclismo - Automovilismo
Atletismo - Pelota - Basket-Ball - Lawn Tennis
Golf - Box - Lucha romana - Equitación
Tiro - Colombófila - Varias

FOOTBALL

ASOCIACIÓN ARGENTINA DE FOOTBALL

PARTIDO PARA MAÑANA—
TEAMS Y HORAS—

CAMPEONATO

Primera división—

Porteño v. Racing, se jugará en Golf a las 2.45.

Porteño: O. Vanini; F. Schovelzer y N. N.; J. Ayala, E. Uslenghi y V. Abadía; N. N., E. Prieto, C. Izaguirre, M. Garata y P. Polimeni.

Racing: S. Arduino; A. Reyes y O. Etchaleco; J. Vivaldi, F. Olazar y R. Pepe; Z. Canaveri, A. Ohaco, A. Marcovecchio, J. Hospital y J. N. Perinetti.

—Estudiantil Porteño v. Bánfield, en Gaona y Campichuelo, a las 2.45.

Estudiantil Porteño: L. Carlés; J. E. Benítez y J. Garasa; J. M. Rogers, F. Pisa, C. Momaschi, J. Pisa y A. Costas.

Bánfield: J. Bisso; A. Rossetti y J. G. Rohmn; A. Frumento, L. Nai Foino y T. Legarreta; R. López, R. Brown, L. Laneri, W. Hinderson y W. Roscoe.

—F. C. Oeste v. Platense, en Caballito, a las 2.45.

F. C. Oeste: F. Garbagnatti; A. Elordi y A. Pini; A. Aquila, R. Caprile y R. Di Lorenzo; S. Barbera, J. B. Pini, S. Sayanes V. S. Angeletti y F. Crespo. Suplente, R. Fernández.

Platense: A. Pérez; A. Ansaldo y E. Berti; D. Santángelo, J. Zacheo y A. F. Felisari; L. Amores, M. Fraga, M. Balmaceda, T. Sinigaglia y A. Pérez. Suplente, L. Felisari.

—Atlanta v. Huracán, en el field del Club San Lorenzo de Almagro (Avenida La Plata 1764).

Atlanta: E. Bolinches; R. Valentini y M. Lesa; L. Busso, F. Denecini y R. Suárez; C. Vota, A. Urso, P. Gallardo, A. Rañn y A. Rivero.

Huracán: F. Pazos; J. Idiarte y A. Alberti; N. Carabelli, M. Bassadone y P. Martínez; E. Acevedo, M. Salvarredi, J. Laguna L. Caldera y J. Chavín.

—Tigre v. Gimnasia y Esgrima en Tigre, a las 2.45. Tren de Retiro a la 1.15.

Tigre: E. J. Calzetta; E. Hammerer y A. Dell'Armellina; A. Ferreyra M. Lestrade y J. Kehoc; A. Helsinger, P. Boide, A. Martín, L. Bardo y N. N.

—Gimnasia y Esgrima de La Plata v. Belgrano en La Plata, a las 2.45. Tren de Constitución a las 12.15.

Belgrano: T. Reddel; J. G. Brown y C. Morgan; J. A. Girado, B. Mallet y L. E. Hughes; J. Ressano, J. D. Martin, E. Ruble, R. W. Parsons y O. Palmer.

—Estudiantes v. Quilmes, en Palermo, a las 2.30.

Estudiantes: M. Croce; A. Spinelli y J. Madero; M. Madero, J. M. de la Barrera y A. Sáenz; L. Bovonas, M. Susan A. Pawlovsky, N. N. y A. Ochandio.

COMPETENCIA

Independiente v. Columbian en Avellaneda, a la 1.45.

Independiente: S. Miguens; J. Ventureira y R. Sande; J. Cánepa, E. Sande y J. Scoffani; P. Garré, A. Bramerí, A. Cherro, A. Arroyuelo y G. Galeano.

Columbian: A. Rotondo; A. Bruno y J. Viviani; J. R. Pozo, S. Pardo y A. López; M. Ginebra, J. Gianetto, P. Alessi, G. Dannaher y J. Gelmi.

—Argentino de Quilmes v. River Plate, en la dársena sur, a la 1.45.

Argentino de Quilmes: A. Barcos; R. Martínez y J. Ortega; S. Florentino, A. Palazzo y A. Chevalier; R. Pagano, N. N., R. Leonardi F. Cabano y J. C. Pereyra.

River Plate: C. Isola; A. Chiappe y E. Calineggia; A. Peruzzi C. García y H. Simmons; R. Fraga, Patrao, A. Ameal Pereira, A. Dolhagaray, N. Rofrano y F. Taggino.

División intermedia—

Atlanta v. Huracán, se jugará en el parque Chacabuco.

Atlanta: H. Cocito; E. Castro y R. Altimpergher; J. Fortini, R. Gibertino y L. Barberis; V. Juan, J. Fortini, E. Chiessa, E. Baila y A. Formenti.

Huracán: F. Banco, J. Vázquez y R. Dijer; F. Santos. A. Salerno y R. Acagin; J. Brur, H. Bessadone, J. Pérez, V. Chiarante y A. Santos.

—F. C. Oeste v. Platense, en Caballito a la 1.

F. C. Oeste: A. Luraschi; P. Giussani y A. Chiappe; L. Giardino, J. Poggi y H. Gaiero; A. Fernández, J. Monochessi, V. Fernández y R. Trimani.

Platense: F. Celli; J. A. Mazzini y S. Dupont; M. Bergonzelli, R. Jiménez y A. Dimari; A. García, J. Costa, G. Guascini, Oddonetto y O. Piaggio.

—Tigre y Gimnasia y Esgrima, en el Tigre. Tren de Retiro a las 11.20.

Gimnasia y Esgrima: F. Díez; S. P. Gallino y L. M. Custo; M. Ford, N. Coggan y E. Pareja; J. Luperne, H. del Río, E. Rothschild. R. Paso y L. Darritchon. Suplente, G. Palacios.

—Estudiantes v. Quilmes, en Palermo, a las 12.45.

Estudiante: J. Moreira; E. De Marinio y J. C. Roffo; V. Salvagno, M. Bejos y E. García Uriburu; Mc Clew, E. Icasati, A. Aicardi, J. Maffeti y R. Carballeira.

—Belgrano v. Gimnasia y Esgrima de La Plata, en Belgrano, a las 2.50.

Belgrano: Clarck; Coquet y Grant Hughes, Featherston y Meyer Arana; Mills, Wilson, Ravazzoli, Reddel y Vogl.

—Estudiantil Porteño v. Bánfield, en el parque Centenario, a las 12.30.

Estudiantil Porteño: Garassa; Chiappe y Rolón; Bernea. Roselló y Laurenzano.

—Porteño v. Racing en Golf a las Roselló Ciancia Pastor Beltrán y Griecco 12.30 p. m.

Porteño: O. Mechia; E. Jaeshcke y M. Maya; E. Casas, M. Balter y L. Chapuis; E. Vilanueva. H. Vázquez. M. Arano. N. N. y R. Caldara.

Partido amistoso—

Bellas Artes v. Universal de Montevideo, se jugará mañana en el field del Club Huracán a las 3.

El team de Bellas Artes estará constituído por los siguientes jugadores:

E. Eward; L. Nava (capitán) y J. Dallohmo; O. Berolini. R. Fuschi y E. Salla; N. Dallanoce, M. Crespo, G. Ferrando, B. Arguellos y M. Azuain.

Gentlemen v. K. D. T. se jugará mañana en el field de K. D. T., a las 3 a. m.

Gentlemen: G. Garibaldi; O. Legre Díaz y J. Keppeng; A. Lottero, J. Maldonado y H. Helguera; J. Torino, L. Piacentini, A. Bilbao La Vieja, C. Espina y G. Casares.

Partido en Mercedes—

Mañana se trasladará a Mercedes un equipo del club atlético Félix Gunther en donde disputará un partido amistoso con el club Racing de aquella localidad. Los equipos estarán así constituídos:

F. Gunther: Bock; Ciancia y Prizzi Pazzi. Iturich y Berdaxagar; Ciancia Maurizi. Bottino. Degrossi y Ciancia.

Racing: Alarcón; Lotito y Peyrcié; Lecouna. Navaro y Recalde; Gamarra, Peyrué, Hernández, Pedotti y Rossetti.

FEDERACION COMERCIAL DE FOOTBALL

PARTIDOS PARA MAÑANA

Segunda división—

Fábrica Argentina de Alpargatas v. Ashworth y Cía., en Temperley a las 8.45 de la mañana.

Fábrica Argentina de Alpargatas: N. Acetti; J. E. Bramoso y L. Colombo; J. Etchegoyen, D. Finochietti y F. Etchegoyen; V. Mucci, A. Garaventa, F. Otiati, C. Gorini y A. Perri.

Ashorth y Cía.: L. Gompille; H. S. Weiss y R. Mollar; H. Trench. C. Chapman y J. S. Wood; R. Grandgean, A. S. Harris, J. D. Brown, J. Murray y F. Rothschild.

Tercera división—

Sansinena v. E. Dell'Acqua. en el parque Avellaneda a las 8.45 a. m.

Sansinena: F. Humara; D. Canaveri y J. A. García; J. B. Toureiles. S. Darre y B. Costa; J. Cainzos, J. Villarreal, F. Canaveri, J. Ciciliani y M. Baños. Suplentes: M. Martinicorena y F. Nobile.

E. Dell'Acqua; A. Sala; S. Sánchez y V. Laurito; G. Finkelstein, J. Barraco C Sala (capitán), D Berardi y V Sánchez. Suplentes: J. Barreiro y V. Cuesta.

—Truyol Heidler v. Núñez Tejera, en Azopardo y Garay a las 8.45 a. m.

Truyol Heidler: L. Corrales; A. Rossi y J. Doldán; J. Truyol, S. Bacigalup y G. Vidal; S. Rebassa, J. L. Perelli, L. Rossi, V. Rossi y E. Citraro.

Nuñez Tejera Hnos.: I. Brid; J. Plastina y G. Trotta; A. Policella, A. Corral y R. Poncerini; J. Monti, C. Malerba, R. Justo (capitán), C. Vidal y De Tomasc. Suplente, J. Carrasco.

—F. Merlo v. Divisional Sur, en Talleres a la llegada del tren que sale de Constitución a las 7.45 a. m.

F. Merlo: A. Actis; N. N. y C. Moneta; E. Bianchi, E. Antonetti y E. Holkamp; P. Toledo, R. Rondanini, J. Orlando, A. Toledo y L. Caballi.

MOTOCICLISMO

CLUB MOTOCICLISTA NACIONAL

Mañana realizará esta institución la excursión que ha organizado de acuerdo con la invitación especial del Club Motociclista La Plata, entidad ésta que obsequiará con un almuerzo campestre a los miembros de todas las instituciones similares de la provincia, a fin de estrechar las vinculaciones entre ellos.

Se ha fijado como punto de reunión la plaza del Congreso, frente al local Victoria 1650, a las 8 de la mañana, debiendo actuar de pilotos delanteros los socios Pedro Durquet y Federico Lamacraft y como pilotos traseros los señores Ignacio Utarre y Pedro Aragnon.

—Han sido presentados como nuevos socios de este club los señores Mariano Godinez, A. Méndez y R. Méndez.

MOTO CLUB ARGENTINO

Correspondiendo a la invitación especial formulada por el Club Motociclista La Plata para participar de la fiesta campestre que realizará a fin de estrechar relaciones con las entidades motociclistas de ésta, el Moto Club Argentino llevará a cabo mañana una excursión a aquella localidad, a cuyo efecto han sido especialmente invitados sus asociados, designándose el punto de reunión en la plaza del Congreso, a las 8 de la mañana.

—Con motivo del campeonato argentino de la Hora en motocicleta que se efectuará el domigo 1.o de octubre en el hipódromo de San Martín, este club está activando el arreglo de la pista para facilitar el entrenamiento de los competidores.

CICLISMO

AUDAX VEL OSPORT CLUB

La segunda excursión de la temporada de turismo ciclista que organiza esta institución se fectuará mañana, habiéndose fijado como punto de destino la playa de uilmes y como punto de reunión y partida la plaza del Congreso, a las 6.15 de la mañana. La columna de excursionistas se disolverá en la plaza Constitución a las 11 de la mañana. La excursión es de carácter oficial y su clasificación es computada separadamente de las ordinarias, dado que se ins..yen premios y distintivos especiales para cada una de dichas excursiones al final de la temporada que se cierra el 30 de junio de 1917. Las marchas ordinarias se realizarán todos los domingos aunque se efectúen carreras patrocinadas por la Federación Ciclista Argentina y las oficiales en los domingos libres de carreras.

Han sido designados capitanes de ruta los señores socios: Silvio Innocente, Fulgencio Parga, Reinaldo Pedotti, Emilio Cassero, Ernesto A. Fasciolo, Guido Pasi y Joaquín Vellón.

—Las inscripciones para la carrera ciclista para amateurs solamente, denominada Circuito Santa Rosa, que se llevará a cabo el 8 de octubre próximo, se reciben todos los martes por la noche en la secretaría calle Victoria 4034.

Es indispensable para poder participar poseer la licencia de la Federación Ciclista Argentina y estar al corriente en el pago de las mensualidades.

La señal de largada será dada a las 6.30 de la mañana frente al monumento de los españoles (Palermo) y el trayecto a recorrerse es Villa Ballester, Boulogne, San Isidro, Olivos y llegada a Núñez, cuya distancia total es de 43 kilómetros.

CLUB CICLISTA CORONEL SALVADORES

Mañana realizarán los socios de este club una excursión a las playas de Quilmes. Los socios que deseen participar de la excursión, deberán presentarse antes de las 7 a. m. en el local social, Montes de Oca 930.

AUTOMOVILISMO

AUTOMOVIL CLUB ARGENTINO

Hoy, a las 6 de la tarde se efectuará el acto de la entrega de los premios que corresponden a los vencedores del premio Invierno de 1916, y que son:

Copa Comisión Directiva, a don W. P. Rhoads.

Primera categoría, medalla de oro, W. P. Rhoads.

Primera categoría medalla de vermeil Andrés Castro.

Primera categoría, medalla de plata Arturo S. Gibbs.

Segunda categoría, medalla de oro Eugenio Maumus.

Segunda categoría, medalla de vermeil Alberto M. Magnasco.

Segunda categoría, medalla de plata Eugenio Cassoulet.

—Mañana se llevará a cabo la excursión social correspondiente al mes actual, habiéndose elegido como punto de destino la ciudad de Chascomús, donde será servido el almuerzo a las 12 del día.

A los efectos de la clasificación de premio anual de turismo, han sido designados comisarios los señores Julio Fevre Julio R. Poblet y José Antonio Castaño.

Los concurrentes se reunirán en el local de la secretaría a las 5.30 de la mañana. Tratándose de un trayecto de más de 100 kilómetros de ida, los puntos serán contados dobles.

—La comisión directiva ha resuelto realizar una carrera en carretera por la copa donada por don José A. Castaño sobre el trayecto del premio Invierno más una vuelta al circuito limitado por las poblaciones de Rodríguez, Luján, Giles, San Antonio, Zárate y Pilar. La salida y llegada tendrán lugar en Castelar. El reglamento difiere en pequeños detalles de el del premio Invierno. Las categorías habilitadas son: primera, para coches con motores hasta 3 1|2 litros de cilindrada y segunda para motores con más de tres y medio litros de cilindrada o fuerza libre. Cada categoría tendrá tres premios, consistentes en medallas de oro vermeil y plata.

Se ha resuelto que el tercer campeonato libre del kilómetro se efectúe a mediados de noviembre próximo, habiéndose comisionado a los señores Roberto Dupuy de Lome y Moreno y José Antonio Castaño, para iniciar los trabajos de organización.

ATLETISMO

CLUB SPORTIVO BARRACAS

Mañana, a la 1 p. m., en el field de esta institución se efectuará un torneo atlético, durante el cual se jugará un partido de football de la división intermedia entre los clubs All Boys y Sportivo Barracas, disputándose una copa donada por el ministro de relaciones exteriores.

El programa es el siguiente:

Carrera de 100 metros, libre. Inscriptos: D. Iglesia, C. S. B.; E. Giacchino, C. S. A.; B. Ingenitos, C. P. A.; Constau, C. P. A.; E. Lambierto, C. P. V. y R. O. I.; Diesch, C. S. de G.; V. Profumo, C. S. de G.; F. Echeste; C. A. Barreiro; E. Albe, C. P. V. y R.; R. Pozzi, C. P. V. y R.

Carrera de 400 metros, para socios. Inscriptos: G. Cumq, I. Podestá, P. Fiorito, A. Bendrofori, P. Aller, J. Illan, J. L. Amrosio, F. B. Locati, J. Daneri, C. Calvi, P. Brasesco, A. Seressi, Y. Oñati, N. Solari, F. Echevesti, G. I. Shedden, A. Palimbo, A. Cosenza, A. Ré, N. Basurti, A. Fernández, J. M. Abalo.

Carrera 1609 metros (milla), libre. Inscriptos: F. Echevesti, C. S. B.; J. Paradiso, C. P. A.; I. Viada, C. P. A.; L. Castellini, C. P. A.; A. L. Paradiso, C. P. A.; G. Santillán, Sport Club Argentino; J. Entecará, S. C. J. Newbery; A. Dobrushy, S. C. J. Newbery; D. Urquiza Anchorena, Instituto Libre de Enseñanza; V. Oñate.

Carrera de tres piernas para socios. 100 metros. Inscriptos: J. Podestá y G. Cumo, T. Maluche y J. Marinoni; S. Giamborune y J. Coldati; J. Ortega y P. Cowan; C. Fiorito y D. Garibotti, J. Roccardo y J. M. Abalos, A. Sisto y A. Marengo, P. De Vita y P. Fiorito, P. Aller y J. Carron, J. L. Ambrosio y F. B. Locati. J. Daneri y C. Calvi, M. Basurto y A. Fernández.

Salto en largo libre. Inscriptos: A. Palumbo, E. Philippe, P. Aller, P. Fiorito, G. Cumo, P. Cowan, J. Ortega, D. Garibotti, A. Sisto, J. Ilan, C. Sevessi, N. Solari, C. Echevesti.

Carrera de embolsados, 100 metros, para socios. Inscriptos: P. Fiorito, P. Aller, A. Cumo, E. Philippe, S. Giambruno, P. Cowan, J. Ortega, D. Garibotti, C. Fiorito, J. Boccardo, A. Marengo, A. Sisto, A. Deyheralde, N. Solari, J. L. Ambrosio, F. L. Locatti, J. Daneri, C. Calvi, F. Forte, M. Basurto, A. Fernández, J. Podestá, M. Pacífico, J. Coseuza, F. Echevesti, O. Basurto, E. Frascara, F. Arbó.

Carrera de postas, para colegios, 800 metros. Inscriptos: Colegio Nacional Pueyrredón, Lucio y Leandro Garibotti, J. Scafidi y J. Locatti; Colegio Carlos Pellegrini, primer equipo: P. Camaghi, T. Soldini, G. Oates y J. O. Benavídez; Colegio Carlos Pellegrini, segundo equipo: J. Luchet, V. Remonter, E. Bosio y E. Pereira; Colegio Cisneros, dos equipos; escuela número 8, un equipo.

Carrera de babuchas, 100 metros, alternada, para socios. Inscriptos: T. Manke y J. Marinoni, E. Philippe y R. Butty, J. Ortega y A. Bendrofori, C. Fiorito y D. Garibotti, J. M. Abalo y V. Oñate, L. Ambrosio y C. Cowan, J. Daneri y C. Calvia, A. Sisto y A. Marengo, P. Aller y J. Illan. J. Podestá y G. Cumo, P. Fiorito y N. Solari, A. Fernández y N. Basurto, A. L. Agudín y P. A. Frascara, F. Arbó y O. Basurto.

Carrera de postas, libre, 1600 metros. Inscriptos: Equipo C. P. Argentino: A. Constan, B. Ingenito, L. Viada y E. Marin; equipo S. C. Jorge Newbery: J. Entrecasa, N. Barreiro, L. Tinard y N. N.; equipo Instituto Libre de Segunda Enseñanza: D. Urquiza Anchorena, J. M. Belloch Newbery, Alfredo Viola y C. A. Barreiro.

Primer half-time del match de football.

Cinchada para socios, equipos de 10 hombres. Inscriptos: equipo Footballer, equipo Non plus ultra y equipo Tiburones.

Final del match de football.

Por la mañana a las 9. se correrán las carreras y pruebas eliminatorias de 400 metros de embolsados y de la cinchada; los corredores que lleguen primero quedarán clasificados para disputar el premio a la tarde y la cinchada la disputarán los dos teams que resulten vencedores por la mañana.

Los equipos de football estarán así constituídos:

All Boys: Zelis; Vecchia y Ceppi; López, Roldán y Guido Spano; Badaracco, Moltoni, Montenegro, Roldán y Maggio.

Sportivo Barracas: Muttoni; Philippe y Bergalli; Ortega, Cuomo e Illan; Sevessi, Fiorito, Aller, Solari e Inchausti.

Concurrirá la banda de policía, galantemente cedida por el señor Eloy Udabe.

PELOTA

CLUB SPORTIVO BARRACAS

Esta noche, por el campeonato interno de este club se jugarán los siguientes partidos:

Tercera categoría a paleta, a las 8.30 de la noche: P. Fiorito y A. Pintos contra Samar y C. Muttoni; segunda categoría a sare, a las 9.30 p. m.: C. Bazterrica y J. Torterolo contra R. Pigretti y A. Zugazaga.

Primera categoría a paleta, a las 10.30 de la noche: A. Torterolo y F. Aapaltegui contra J. Darritchon y C. Rodríguez; primera categoría a sare, a las 11.30 p. m.: D. Francés y Rodríguez Egaña contra D. Gutiérrez y A. Olazar.

El resultado de los partidos jugados el viernes es el siguiente:

Tercera categoría a paleta: A. Samar y C. Muttoni vencieron a M. Esoin y Santos Aztiz por siete tantos sobre 40; ségunda categora a sare: R. Egaña y V. Vivié fueron vencidos por M. Cuesta y B. Ibáñez por seis tantos sobre 50; segunda categoría a paleta: A. Pardo y D. Gutiérrez vencieron a E. Albaytero y J. Torterolo por cuatro tanto en 40; primera categoría a paleta: A. Olazar y M. Fuschini vencieron a D. Taberna y P. Echandi por cinco tantos sobre 40.

CLUB DE PELOTA Y ESGRIMA

En la asamblea general efectuada por los socios de este club fué elegida la nueva comisión directiva que quedó así constituída:

Presidente, Jacobo E. Parker; vicepresidente, Carlos Martín; secretario, Ezequiel S. de Olasso; tesorero Santiago H. Rocca; vocales: ingeniero J. Sarhy, Nereo Crovetto, F. Albisú, doctor Julio Menditegui, teniente coronel E. Reybaud y C. Juárez.

Esta nueva comisión tiene el propósito de realizar en el club innovaciones que significarán positivos progresos, ampliando sus servicios en el sentido de dar a los socios mayores atractivos.

SOCIEDAD LAURAT BAT

Los resultados de los partidos jugados anoche son los siguientes:

Primera categoría: Julián Amundarain y Lorenzo Apoita, vencieron a la pareja Cándido G. Amorós y doctor Juan J. Arregui por 4 tantos a 50; segunda categoría: Manuel Olano y Pedro Ozollo, ganaron a la pareja José Arrondo y Blas Betanzos por 8 tantos a 50; tercera categoría: José Montes y Salvador Gorralda ganaron a la pareja Ireneo Biurrun y Miguel Arrondo por 7 tantos a 50.

CLUB DE GIMNASIA Y ESGRIMA

Anoche se efectuaron por el campeonato internacional de pelota a sare, copa Piccardo, los siguientes partidos:

Gimnasia y Esgrima representado por R. Ezcurra y L. T. de Loyola contra San Isidro representado por J. Gil y A. Tiberio; triunfaron los primeros.

Sportivo Barracas representado por A. Barabino y D. Gutiérrez contra Floresta representado por R. S. Curutchet y R. Burgos; venció Floresta.

Actuaron de jueces los señores H. Garbini, J. Aguirrezabala y B. Seco.

BASKET - BALL

ASOCIACION CRISTIANA DE JOVENES

Esta noche a las 9 p. m. en la sala de gimnasia de esta asociación, se jugarán los siguientes encuentros por el campeonato de basket-ball.

A las 9 p. m., Endurante v. Buenos Aires; a las 9.40, Centenario v. Nacional; a las 10.50, Estudiantes v. Rivadavia.

La posición actual de los equipos es la siguiente:

Estudiantes	3	0	1000
Buenos Aires	2	1	666
Nacional	2	1	666
Endurance	1	2	333
Rivadavia	1	2	333
Centenario	—	3	—

KIDD'S FOOTBALL CLUB

Se ha fundado entre los empleados de la imprenta Kidd y Cía., un club de football denominado Kidd's Football Club y cuya comisión directiva está compuesta por los siguientes señores:

Presidente, J. L. Rivero; vice, G. T. Guerra; secretario, Carlos E. Van Veghel; pro, Adolfo Alvarez; tesorero, Pedro Sanguinetti; pro, Luis de Marino; vocales: Francisco Alioto, Mario Hormaechea, Domingo Suárez, Domingo Bonifacino.

El team está compuesto por los siguientes jugadores:

Gaolkeeper, Pedro Guaraglia; backs, Ernesto Andriani y Esteban Sanguinetti, capitán; Half backs, Francisco Paone, Antonio Ansaldo, Pedro Vidal; forwards, Miguel Basile; Alberto Mazzuchini, José Laghi, Carlos Mazzuchini, Israel Riú; suplentes, Jorge Mamberti y Armando De Paolini.

Este club militará en la Liga Comercial.

LAWN - TENNIS

LIGA ARGENTINA DE LAWN TENNIS

A la llegada del tren que sale de Retiro a las 12.55, se jugará mañana en la cancha del General Urquiza L. T. Club, el partido concertado entre un equipo del club local y otro del Buenos Aires L. T. Club.

Este club estará así representado: G. S. Capdepont, A. Durañona, A. L. Rosenberg, R. Ortega Belgrano, A. L. Jacobs y G. H. Keen.

VILLA BALLESTER L. T. CLUB

Mañana a las 6 p. m. vence el período para las inscripciones del torneo organizado por este club a iniciarse el día 24 del corriente.

BELGRANO ATLETIC CLUB

Se ha modificado el horario de los partidos a jugarse mañana en las canchas de este club, del modo siguiente:

A las 9, en la cancha número 4, señorita Obarrio y señor E. Obarrio contra señor y señora de Norman.

A las 11, en la cancha número 3, señor Blamey contra señor Lothermosser.

A la 1.45, en la cancha número 4, señorita Anderson y señor Mc. Havely v. señorita Goodliffe y señor Booth.

A las 2.45, en la cancha número 1 señorita Evelyn Macadam y señor R. Talbot v. señorita Roberts y señor I. Wilson.

A la misma hora se medirán en la cancha número 6 los señores Mackinnon y Besler.

A las 3.45, en la cancha número 2, señores Pixton y Fergunson v. señor y señora Norman.

GOLF

SAN ISIDRO GOLF CLUB

La comisión ha resuelto anticipar la fecha de la realización del concurso mensual de golpes, parejas mixtas, 18 hoyos, para socios y socias del club exclusivamente.

Oye perfectamente

¿Por qué permanecer sordo?

Tenemos el último modelo en aparatos para la sordera. Chico y casi invisible, pero tan potente que con él se oye perfectamente bien. Casos antiguos y rebeldes responden instantáneamente a su uso. A la persona sorda no debería de faltarle un aparato de estos.

Precios tan bajos como $ 20. Visítenos y le comprobaremos esto.

Demostraciones gratis: folleto "C" gratis.

(REPARACIONES Y PILAS PARA TODOS APARATOS)

AUDITPHONE Co. - CALLE MAIPÚ 92 - Buenos Aires.

El concurso se disputará el 23 del corriente y las tarjetas pueden retirarse del profesional al precio de $ 2 moneda naconal.

GOLF CLUB ARGENTINO

En Sáenz Peña jugarán mañana un interesante partido los equipos del Pacífico y el del epígrafe, interviniendo los siguientes aficionados:

A. J. Wilson, L. Serstevens, R. H. Roberts, G. E. Leslie, H. Mohr Bell, E. A. Thompson, Dr. E. R. Cranwell, Ivan Mohr Bell, R. N. Mecnenzie J. B. Peña, F. Madero y N. N.

BOX

SPORT CLUB GENERAL URQUIZA

En el local de esta institución, Barness 2524, se efectuará esta noche, a las 9 p. m., una fiesta deportiva, para la cual se ha preparado el siguiente programa:

En los salones de box tomarán parte los siguientes señores:

Profesor Paime Carbonelli con Guillerme E. Keil.

J. Señorens v. E. Di Bernadi, J. Cobos Daract v. J. Rivera Alvarez, R. González Aguirre v. A. Gardullo, profesor. A. Piccoli v. Jorge Paso (hijo).

En los asaltos de florete, sable y espada de combate, tomará parte el profesor Egisto Michiara con los señores Juan Diceste, J. Demateis, M. Biojout, G. Riva y F. Ughetti.

En los asaltos de lucha se han inscripto C. Bertolini v. E. Cascelli, J. Correa Morales v. L. Guidi, L. B. Martínez v. R. G. Aguirre, J. Demateis v. Marcelo Nery.

El profesor Ogata hará con un discípulo una exhibición de jiu-jitsu.

También se ha dispuesto que los que no son socios tendrán entrada abonando la cuota de ingreso, que es de pesos 3.

EQUITACION

CLUB HIPICO ARGENTINO

A pedido de la comisión de damas de la sociedad Huérfanos de Militares, el Club Hípico Argentino ha resuelto postegar el torneo hípico que a beneficio de la sociedad Huérfanos de Militares debía realizar en el local de la Sociedad Rural Argentina en Palermo el domingo 17 del corriente a las 2.30.

Esta fiesta, con el mismo programa tendrá lugar el domingo 1.o de octubre a las 2.30 p. m., a cuyo efecto el Club Hípico ha reabierto la inscripción hasta el martes 25 del corriente a las 3 p. m.

TIRO

TIRO F. ARGENTINO DE SAN FERNANDO

Damos a continuación los cómputos hasta el segundo día del concurso anual que se celebró el domingo 10 del corriente:

Categoría libre. Blanco Confederación Nacional de Instituciones de Tiro. — 1.o M. M. Fernández, 192 puntos; 2.o José S. Martí, 190; 3.o Antonio Gallino, 170; 4.o Domingo Lattuada, 159; 5.o Félix Mayaldi, 153; 6.o M. Falcke 119.

Categoría A. — 1.o Antonio Gallino 184 puntos; 2.o M. M. Fernández 180; 3.o Félix Magaldi 176.

Categoría B. — 1.o José S. Martí, 176 puntos; 2.o Domingo Lattuada, 175; 3.o Máximo Falcke, 166.

Categoría C. — 1.o M Rath (hijo), 223 puntos; 2.o Fernando A. Martí, 213; 3.o Domingo Bordo, 205; 4.o Francisco Pissano, 201; 5.o Alberto Peirano, 180; 6.o Hugo Stunz, 179.

Categoría D. — 1.o José Cinat, 214 puntos; 2.o Alberto García, 209; 3.o Francisco Aimone, 207; 4.o Ernesto Restelli, 203; 5.o Cosme Márquez, 202; 6.o Juan J. Kay, 171; 7.o Jorge Esquivel, 164 puntos.

Terminará el concurso anual de socios y continuará el segundo día del concurso anual para resrvistas, estudiantes y menores enrolados, juntamente con la categoría especial Centenario, dedicada a los mismos con premios y diplomas donados por la dirección general de tiro, siendo esto dos los últimos concurso absolutamente gratis.

TIRO F. ARGENTINO DE MORON

Damos a continuación el resultado del concurso dominical realizado en el stand que posee esa sociedad en Morón, el domingo 10 del corriente.

Categoría A, 350 metros. — 1.o Pedro J. Polero, 184 puntos; 2.o C. Dell'Eva 180; 3.o C. Logarzo, 179.

Categoría B, 250 metros. — 1.o Ricardo Salvadores, 74 puntos; 2.o Marín Inussarry, 64; 3.o Jos. L. Bernasconi, 60.

Categoría C, 150 metros. — 1.o Domingo Polero, 76 puntos; 2.o José Ramayón, 71; 3.o Pedro A. Poli, 69.

Moscas, a la más céntrica. — 350 metros, Pedro J. Polero; 150 id, Domingo Polero.

SOCIEDAD ITALIANA DE TIRO A SEGNO

En el stand de esta sociedad en Villa Devoto seguirá nmañana los concursos de tiro con el siguiente programa:

Categoría A, 300 metros, continuación del concurso mensual en las condiciones ya conocidas.

Categoría B-C, 300 metros, concurso dominical, blanco circular de 10 zonas posición de pie; se computarán las dos mejores series de cinco tiros. Se ha dispuesto que los tiradores de la categoría C tiene derecho a un aumento de medio punto por serie. Premios, tres medallas de plata y una de bronce.

Categoría D, 150 metros, concurso dominical, blanco circular de tres zonas posición de pie; se computarán las tres mejores series de cinco tiros. Premios, dos medallas de plata y dos de bronce.

Al tiro más céntrico del día, en los blancos a 300 metros, alfiler-mosca, de plata y esmalte; en los blancos de 150 metros, distintivo de plata y esmalte de la Confederación de tiro.

Categoría oficial para reservistas, menores enrolados y estudiantes; blancos reglamentarios a las órdenes de oficiales instructores.

COLOMBOFILA

SOCIEDAD LA PALOMA MENSAJERA

Mañana será disputado el premio Palomar Progreso reservado para palomas adultas, quinta serie, desde San Pedro a esta capital, distante 150.000 metros.

Las palomas inscriptas deberán ser presentadas hoy de 6 a 7 en el local Sarmiento 3889 para proceder a su debido control y encanastamiento.

VARIAS

C. A. FELIX GUNTHER

E domingo 17 del corriente, el primer team del C. A. Félix Gunther se trasladará a Mercedes, a fin de jugar un partido amistoso de football con el club Racing de dicha localidad.

El team que representará al C. F. A. Gunthe será el siguiente:

Bock, Ciancia, Prizzi, Pazzi, Iturricha, Berdaxagar, Ciancia Maurizi, Bottino, Degrossi, Ciancia.

Racing: Rosetti, Alarcón, Lotito, Peyrué, Lecouna, Navarro, Recaldo, Gamarra, Pedotti, Peyrné y Hernández.

LUCHA ROMANA

El próximo miércoles 20 del corriente se iniciará en el teatro Casino el campeonato de lucha romana. La nómina completa de los luchadores que intervendrán en el torneo es la siguiente:

Arzudu, vasco español; Barsanti, argentino; Barrenechea, vasco español; Baldis, brasileño; Cazol, porteño; De Roa, francés; Dupont, suizo; Goldstein, ruso; Lobmayer, alemán; Masetti, italiano; Ochoa vasco españo; Priaso, italiano; Ribeyro Chevalier, brasileño.

Los premios que se adjudicarán a los vencedores consisten en 10.000 francos y una espléndida copa de plata, regalo de los cigarillos "43", al primero; 4.000 francos al segundo; 2.000 francos al tercero y 1.000 francos al cuarto.

CRÓNICA RELIGIOSA

LOS DOLORES DE MARIA SANTISIMA

Mañana, tercer domingo de setiembre, la iglesia dedica una conmemoración especial a los siete principales dolores de Nuestra Señora.

Habrá, con tal motivo, cultos solemnes, entre otros, en los siguientes templos:

Metropolitana—

Cultos de la Hermandad de Dolores y Animas.

A las 8 a. m. misa de comunión; a las 10, función solemne; a las 5.30 de la tarde, terminación del septenario, con sermón por el presbítero Manuel González Díaz, cánticos alusivos y bendición con el Santísimo Sacramento.

Hay concedida indulgencia plenaria a los fieles que visiten esta iglesia en ese día, previa confesión y comunión, rezando por las intenciones del pontífice.

Se ruega a los fieles y en particular a los hermanos, la asistencia a estos actos.

Salvador—

Cultos de la congregación de la Buena Muerte.

Esta mañana se celebró la comunión general de las señoras asociadas a la Buena Muerte, con imposición de medallas a las nuevas congregaciones y el ejercicio de preparación a la muerte.

Mañana domingo a las 7.15 a. m. tendrá lugar en la capilla de Dolores la comunión general de los caballeros, con plática por el R. P. director.

Por la tarde, a las 4, concluirá el solemne septenario con el Beatiqui lugent, de Perosi, el ejercicio propio el sermón de bendición con el Santísimo Sacramento, la veneración de la reliquia de la Santísima Virgen, imposición de medallas a los nuevos congregantes y preparación para la muerte.

—Predicará el sermón de Soledad el R. P. José María Blanco, S. J.

Regina Martyrum—

Cultos de la titular de esta iglesia y de la congregación establecida en la misma.

Por la mañana a las 8, misa de comunión general con cánticos sagrados para los socios y socias y demás fieles devotos de la Madre Dolorosa. A todos los que reciban la sagrada comunión se les repartirá un piadoso recuerdo de la fiesta.

A las 10, misa solemne, después de la cual se expondrá el Santísimo Sacramento, quedando patente todo el día.

Por la tarde, a las 4, imposición de medallas a los nuevos congregantes, rosario, ejercicio piadoso en obsequio del Corazón afligidísimo de María, sermón por el R. P. Salvador Franco, S. J., y bendición solemne con el Santísimo Sacramento.

Después de la reserva tendrá lugar la devota procesión con cánticos piadosos a la Reina de los Mártires.

Todos los fieles que confesando y comulgando visitaren esta iglesia el día 17 rogando por las intenciones del sumo pontífice, podrán ganar indulgencia plenaria, aplicable a las almas del Purgatorio.

Las llagas de San Francisco—

El 17 de septiembre se conmemora la impresión de las cinco llagas de N. S. Jesucristo en el cuerpo de San Francisco de Asís.

Con tal motivo, habrá mañana en el templo de San Francisco, a las 8.30 de la mañana, comunión general para la Tercera Orden. A las 10 a. m. misa solemne, con exposición de S. D. M. que quedará de manifiesto todo el día.

A las 5.30 p. m., sermón por fray Juan Domenech y procesión del Santísimo por el interior del templo.

SAN FRANCISCO JAVIER

Con motivo de cumplirse el tercer aniversario de su fundación, la conferencia de jóvenes vicentinos de la parroquia comulgará mañana, a las 8, y a las 10 oficiará el presbítero Floro A. Olivari, predicará monseñor Nicolás Saa y una orquesta ejecutará varios trozos de música sagrada. En esta misa, los jóvenes vicentinos efectuarán una colecta y solicitarán subscripciones en favor de las familias que sostienen.

NUESTRA SEÑORA DEL HUERTO

Mañana, a las 9.30 de la mañana, se realizará la reunión reglamentaria de las Hijas de María Inmaculada del Colegio del Huerto.

Cuarentas horas—

En la iglesia de Regina Martyrum.

MUNDO COMERCIAL

EXTERIOR

BOLSA DE PARIS

PARIS, septiembre 16. — Renta Francesa, 3 o|o, 64.

BOLSA DE MONTEVIDEO

MONTEVIDEO, septiembre 16. — Se realizaron hoy en la única rueda habilitada en esta Bolsa, para negocios en títulos los valores de renta siguientes:
Títulos Hipotecarios serie A, a 92.10.
Vales del Tesoro, a 101.30.
—Entraron hoy en este puerto procedentes de Liverpool estos vapores: Burgundy y Phidias.
Sale de aquí para ésa, el vapor Ciudad de Montevideo.

INTERIOR

BOLSA DE COMERCIO

Unica rueda

Cédula hipotecaria argentina de 6 o|o, antigua emisión, al contado: 6.000 a 97.30; 2.500 a 97.20; 1.500 a 97.30; total, 10.000.
Id para septiembre 18: 9.000 a 97.30.
Id para fin de mes: 30.000 a 97.30.
Id para octubre 31: 50.000 a 97.10.
Cédulas nacionales serie L, para septiembre 18: 21.200 a 98.
Id para octubre 31: 4.000 a 98.
Bonos municipales de pavimentación (cupón trimestral), al contado: 1.800 a 80.50.
Deuda Interna Consolidada de la provincia de Santa Fe de 1893, para septiembre 18: 30.000 a 81.20.
Certificados municipales de 7 o|o, para septiembre 18: 40.000 a 93.
The River Plate Quebracho (oro), para septiembre 18: 500 a 0.90.
Campos y Quebrachales Puerto Sastre (oro), al contado: 400 a 3.50.
The Smithfield (oro), para septiembre 18: 600 a 4.90.
La Argentina (fábrica de papel), para septiembre 18: 100 a 47.

DEMANDA Y OFERTA DE TITULOS

La Mundial (seguros), Nuevo Banco Italiano, Mercado de Abasto Proveedor Club Mar del Plata, Province of Buenos Aires 3 to 3 1|2 o|o, Cédulas nacionales serie H, Compañía d ePetróleo del Golfo San Jorge, Compañía de Nafta de Comodoro Rivadavia, Bilz, Smithfield, Sansinena, Gath y Chaves, Banco República (Asunción), La Argentina (fábrica de papel), La Edificadora, La Propiedad Cervecería Buenos Aires, Vitivinícola Francisco Uriburu, Banco Comercial Italiano, Banco Industrial Argentino, Banco del Comercio, Deuda de Medoza de 8 o|o Nicolás Mihanovich Ltda., Marina Mercante Argentina, Deuda provincia Buenos Aires de 5 o|o, segunda serie, Sociedad Cooperativa Telefónica, La Clara (molinos), Quebrachales Paraguayos, Depósitos del Banco Francés, España y América, Banco Edificador del Plata, La Franco Argentina (seguros).

Se anotaron ofrecidos en venta los títulos siguientes:

Banco Buenos Aires La Ibero Platense Cédulas serie A, Banco El Hogar Propio, Deuda de Santiago del Estero de 8 o|o The Catalinas, Banco Proveedor, Compañía Telegráfico Telefónica del Plata, Caminos y afirmados de la provincia de Buenos Aires, Compañía Italo Argentina de Electricida Ma.rina Mercante Argentina, Bodegas Giol, Talleres Metalúrgicos La Cromo Hojalatería Argentina, Las Palmas del Chaco Austral, American Quebrach o,Puerto Galileo, Tranvías Eléctricos del Sur, Compañía Sud Americana de Billetes de Banco, El Fénix (fábrica de papel), Compañía de Electricidad de Córdoba, Doks de Tránsito del Puerto de La Plata, Sociedad Industrial Gottuzzo La Nación (seguros), Crédito Territorial de La Plata, Club Mar del Plata, La ibero Platense, Las Palmas del Chaco Austral, La Inmobiliaria, Compañía de Tierras del Sud.

MERCADO DE VACUNOS

(Liniers)

Finaliza la semana de operaciones en este mercado, con plaza firme.

No obstante a las fuertes entradas habidas en el curso de ella, la situación del mercado para todas las categorías de tropas es favorable, pue sen todos los días se observa muy buena demanda, que influyó a que los negocios se efectuaran dentro de un márgen de precios elevados.

La entrada del día fué de 3507 animales, clasificados en la forma que sigue: novillos 2346, vacas 799, terneros 220, bueyes 142. Porcinos entraron 516.

Los precios corrientes del día fueron los siguientes:

Bueyes para frigorífico, desde pesos 232 a 252; id. para matadero, de 100 a 220: novillos m. especiales Frigorífico, de 220 a 251; novillos especiales id. de 182 a 215; novillos m. gordos de 160 a 178: id de consumo, de 90 a 157: novillitos para consumo, de 56.5 0a 145; vacas para consumo, de 58 a 160; vaquillonas para consumo, de 56 a 125; terneros para consumo, de 12 a 90.

Para cerdos los precios variaron entre pesos 0.20 a 0.36.

VENTAS DE HOY

Arzeno Hnos. Fto. B.—
13 terneros regulares Magdalena, pesos 48; 15 terneros id. id. 26; 7 terneros id. id. 22.
Accame Bellini y Cía.—
58 novillos c. gorda Colón, pesos 136; 5 novillos flacos C. Tejedor, 90; 3 bueyes c. gorda Suipacha, 140; 3 toros carne gorda id. 130; 6 toros id. id. 135; 5 bueyes especiales Arenales, 185; 5 novillo sc. gorda id. 141; 1 novillo especial id. 200; 3 terneros buenos id. 60; 8 vacas c. gorda id. 100; 2 toros gordos id. 165; 1 toro c. gorda id. 140.
Alonso y Blaquier—
100 novillos carne gorda Córloba, pesos 130.

Anasagasti Juan—
209 novillos m. gordos Córdoba, pesos 179.
Brecht y Cía.—
4 bueyes especiales C. Casares, pesos 220.
Bunge y Born—
25 vaquillonas especiales Santa Fe, pesos 125; 16 novillitos c. gorda id. 98; 34 novillitos m. gordos id. 120.
Biscayart y Spamgemberg—
34 novillos buena carne Pergamino, pesos 108.
Cucullu Felipe L.—
3 novillos m. especiales Lobos, pesos 220; 2 vacas id. id. 158; 5 bueyes id. il. 252; 7 bueyes gordos id. 170; 6 terneros buenos id. 55; 11 terneros regulares id. 50; 1 ternero id. 80; 11 novillitos gordos id. 115.
Curutchet Juan—
10 novillos especiaels G. Belgrano, pesos 192.
Crespo Hermanos y Ezcurra—
13 novillos especiales Nogoyá, pesos 215; 20 novillos m. gordos id. 182; 51 novillos m. gordos id. 175.
Crespo y Rodríguez—
13 bueyes m. especiales Junín, pesos 233; 2 vacas m. gordas id. 135; 2 vacas carne gorda id. 107; 18 novillitos id. Rafaela, 106; 6 novillitos carne gorda id. 85; 2 vacas c. gorda id. 111; 2 terneros mamones id. 30; 22 novillitos c. gorda Navarro, 98.
Cooperativa de Hacendados—
1 vaca m. gorda Pehuajó pesos 135; 7 vacas gordas id. 125; 15 terneros m. gordos id. 80; 2 terneros gordos id. 70.
Crotto Hermanos—
24 novillos m. gordos Chacabuco, pesos 170.
Chapar y Cía. Juan—
9 novillitos c. gorda 3 Arroyos, pesos 100; 3 terneros gordos id. 70.
Dodds y D. D. Ramsay—
38 toros gordos Córdoba, pesos 170; 16 toros buena carne id. 120.
D'Hers y Cía. Francisco—
7 vaquillonas carne gorda V. Tuerto, pesos 100; 10 novillitos b. carne id. 83; 8 terneros gordos id. 75; 6 terneros buenos id. 68.
Delfino Hermanos—
22 novillos especiales Rojas, pesos 205.
Devoto y Cía. Tomás—
2 novillitos carne gorda Saladillo, pesos 100; 15 novillos gordos id. 160; 3 novillitos m. especiales id. 145; 30 novillos m. gordos id. 181; 14 bueyes m. especiales id. 230; 2 bueyes c. gorda id. 153 9 novillos id. Suipacha, 157; 15 vaquillonas carne gorda id. 96; 6 vacas m. especiales id. 160; 15 novillos especiales id 205; 2 novillos gordos id. 165; 5 toros c. gorda Arenales, 135; 4 bueyes buena carne id. 124; 10 novillos carne gorda T. Lauquen, 156; 6 terneros buenos Entre Ríos, 58; 9 vacas c. gorda id. 105; 21 vaquillonas m. gordas C. de Areco, 117; 5 vacas id. Suipacha, 140; 8 vaquillonas carne gorda id. 100.
Errea e hijo Antonio—
8 vacas carne gorda Dorrego, pesos 120 2 vaquillonas c. gorda id. 95; 14 novillitos m. especiales id. 155.
Gibson Hermanos—
10 terneros mamones Magdalena, pesos 12; 5 terneros id. id. 12; 1 ternero id. id. 8.
Goñi e hijos Ignacio—
3 vacas carne gorda Brandzen, pesos 115; 12 terneros regulares id. 50.
Guillón y Cía. Rodolfo—
76 novillos b. carne Entre Ríos, pesos 110.
Jolly Eduardo—
6 bueyes m. especiales Mercedes, pesos 251; 24 novillos gordos Rodríguez, 160.
Lalor Juan—
2 novillitos carne gorda Entre Ríos, pesos 91; 7 terneros buenos id. 53; 2 vacas carn egorda id. 120; 6 novillitos flacos id 61; 2 terneros regulares id. 52; 1 ternero regular id. 30; 11 terneros gordos Chacabuco, 74; 8 terneros buenos id. 59; 2 novillitos b. carne Pila, 75; 9 vacas c. gorda id. 107; 7 bueyes m. gordos id. 176; 1 toro gordo id. 171; 1 buey gordo id. Rojas, 175; 5 novillos carne gorda id. 150; 1 novillo id. id. 153; 2 novillos b. carne id. 106; 2 vaquillona c. gorda Matanza, 98; 8 vacas id. id. 106; 7 vacas id id. 91; 1 vaca buena carne id 85; 3 terneros regulares id. 46.50; 3 vacas carne gorda Echeverría, 115; 1 vaca id. id. 117; 6 vacas m. gordas Córdoba, 136; 39 vacas especiales id. 154; 31 novillos m. especiales General Paz, 226; 4 vacas b. carne Matanza, 77; 7 novillitos id. id. 67; 5 novillitos id. id. 86.
Lanusse Pedro y Antonio—
7 novillitos gordos Santa Fe, pesos 113.50; 1 novillo especial id. 184; 1 novillo carne gorda id. 126; 3 vacas id. id. 105; 16 vacas id. id. 101; 13 vacas b. carne id. 86; 3 novillos flacos id. 92; 9 vacas m. gordas id. 141; 12 vacas gordas id. 131; 22 novillos especiales id. 192 1 novillo gordo Córdoba, 168.50; 29 novillos carne gorda il. 156; 120 novillos c. gorda Suipacha, 149; 60 novillos especiales San Antonio, 189; 6 novillitos m. especiales id. 138; 2 vacas gordas Entre Ríos, 125; 18 novillos b. carne id. 116; 24 vacas m. gordas Vecino, 134.
Lourtet Hnos. y Cía.—
4 bueyes carne gorda Matanza, pesos 150; 3 bueyes flacos id. 100; 1 vaca c. gorda id. 100; 3 terneros carne gorda id regulares, 40; 1 ternero regular id. 15.
Lizarralde Hermanos—
60 novillos m. especiales Lincoln, pesos 238.
Lenhardson Rodolfo—
17 vaquillonas c. gorda Córdoba, pesos 95; 13 novillitos id. id. 95.
Méndz y Cía. J. M.—
19 novillos especiales T. Lauquen, pesos 195; 9 vacas id. id. 150; 6 vacas m. gordas id. 135.
Mihura Hermanos—
21 novillos especiales Carbó, pesos 215; 2 toros gordos id. 175; 4 vacas m. especiales id. 160; 1 vaca gorda id. 125; 14 novillos especiales Victoria, 200; 22 novillos m. gordos id. 175; 2 vacas gordas id. 130; 19 novillos especiales id. 195 18 novillos gordos id. 165; 28 novillos m. gordos id. 175; 12 novilos carne gorda id/ 175; 12 vacas c. gorda id. 100; 7 terneros especiales id. 90; 14 terneros id. id. 93; 4 terneros gordos id. 70.
Mantel y Cía.—
32 novillos m. gordos T. Lauquen, pesos 178; 3 novillos id. Necochea, 178.
Nale, Repetto y Cía.—
3 novillos carne gorda Córdoba, pesos 135; 1 vaca m. gorda id. 136; 3 vacas carne gorda id. 120; 3 novillitos id. id. 107; 1 vaquillona gorda id. 112; 1 vaquillona id. id. 100; 6 novillitos carne gorda id. 95; 2 terneros gordos id. 70; 13 terneros regulares id. 42.
Nebbia y Cía. Juan B.—
10 novillitos carne gorda Capital, pesos 108; 12 novillitos c. gorda id. 92.
Puiggrós y Cía.—
18 novillos buena carne Santa Fe, pesos 102; 9 novillo sc. gorda id. 148; 2 bueyes m. gordos id. 185.
Peña y Cía. Julio L.—
10 bueyes especiales V. Tuerto, pesos 215; 4 bueyes flacos il. 100; 2 novillos especiales id. 200; 3 novillos id. id. 190; 14 terneros buenos Matanza, 55; 18 novillitos buena carne id. 68; 13 terneros buenos id. 58.
Salaberry y Berecetche—
,SSiioyDshrdlushrdl shrdlu shrdl nu nun
2 novillitos flacos Entre Ríos, a pesos 56.50; 5 terneros regulares id a 50.50; 8 vaquillonas b. carne id a 69; 7 id flacas id a 56; 5 id b. carne id a 80; 3 vacas g. y c. gorda id a 112; 9 novillitos flacos id a 65; uno id m. gordo id a 122; 20 novillos especiales G. Paz a 192; 5 bueyes gordos Junín a 170; 6 id id id a 170; 2 toros g. y c. gorda id a 150; 5 novillitos m. gordos id a 123; 2 terneros buenos S. Martín a 58; 3 bueyes c. gorda id a 125; 37 novillos especiales id a 188.50; 2 id id G. Belgrano a 200; 8 id id id a 189; 10 id c. gorda Entre Ríos a 143; 10 id b. carne id a 118; 3 i did Pila a 120; 17 id m. gordos id a 170; 3 vacas c. gorda Entre Ríos a 96.
Petersen y Gutiérrez—
50 toros c. gorda Entre Ríos a pesos 145.
Sansot y Beltrán—
7 vacas gordas Ayacuyo a pesos 123; 4 vaquillonas b. carne id a 85.
Santamarina e hijos—
66 novillos especiales Lamadrid a pesos 210; 20 id id Dorna a 185; 16 vacas m. gordas T. Lauquen a 133; 28 id g. y c. gorda id a 110; 3 id m. gordas Dorego a 133; 6 novillos id id a 178; un novilito c. gorda id a 100.
Terrarossa e hijos Juan—
Un vaca m. gorda G. Paz a pesos 137; 14 novillitos id id a 120.
Unzué Alzaga y Cía.—
22 vacas g. y c. gorda Bragado a pesos 120; 44 novillos id Monte a 156; 7 vacas especiales id a 145; 49 novillos Santa Fe a 210; 10 vacas gordas id a pesos 130.
Velaz y Cía. Angel—
3 novillitos c. gorda Santa Fe a pesos 90; un ternero bueno id a 65; 8 vacas m. gordas id a 135; una id gorda id a 130; una id b. carne id a 82; 4 vaquilonas id id a 82; 2 torunos gordos id a 170; 9 bueyes c. gorda id a 140; 5 vacas id id a 100; 2 novillitos b. carne id a 70; 12 vacas m. especiales Córdoba a 155; 9 id g. y c. gorda id a 120; una id id id a 110; 47 novillos id id a 150; 3 torunos id id a 160; 80 novillos criollos b. carne id a 110.

VENTA DE CERDOS

Bayona y Ferrazzini—
36 cerdos especiales Rojas a pesos 0.34 el kilo.
Bayona Juan—
64 cerdos flacos Olavarría a pesos 0.25
D'Hers y Cía. Francisco—
20 cerdos especiales, Matanza, a pesos 0.34 kilo.
Devoto y Cía. Tomás—
17 cerdos especiales Pehuajó a pesos 0.35 kilo; 19 id id Arenales a 0.35.
Lanuse Pedro y Antonio—
18 cerdos buenos Chacabuco a pesos 0.32 kilo; 40 id id Pehuajó a 0.30; 126 id flacos E. Ríos a 0.20; 47 id especiales Bolívar 0.34; 4 id regulares id a pesos 20 c|u.; 31 id regulares Caseros a 0.25 kilo; 39 id id id a 0.26; 89 id especiales G. Pintos a 0.35; 35 id id Pergamino a 0.36; 25 id buenos id a 0.33; 19 especiales Lincoln a 0.34; 25 id id San Pedro a 0.36; 25 id buenos id a 0.32.
Méndez Hnos. y Cía.—
20 cerdos buenos Rojas a pesos 0.33 k
Parral y Guarrechena—
15 cerdos especiales Rojas a pesos 0.34 kilo.
Salaberry y Berecetche—
20 cerdos especiales Chascomús a pesos 0.35 kilo; 40 id id G. Belgrano a 0.34.

MERCADO DE LANARES

(Tablada)

En la semana que hoy fenece se realizaron las operaciones en este mercado, en condiciones sumamente favorables, existiendo mucha animación en plaza durante todos los días.

Para todas las categorías los precios habidos fueron bastante buenos, debido a la activa demanda y a las pocas entradas que su suceden diariamente; notándose siempre mucho interés por las haciendas especiales.

La entrada del día fué de 5598 animales, habiéndose vendido durante la mañana 6171 cabezas, repartdias en esta forma: G. S. Halle 259, La Plata Cold 528 Las Palmas 851, Compañía Sansinena 1449, Argentino Central 285, Armour 1229 y 1570 para los matarifes locales.

Los precios corrientes fueron hoy los siguientes:

Capones para frigorífico, de pesos 14.50 a 23.50; id. para matadero, de 24 a 28; ovejas para matadero, de 13 a 26; borregos para frigorífico, de 13.50 a 16.80; corderos para frigorífico, de 7.50 a 8.50; corderos para matadero, de 2.90 a 7.

VENTAS DE HOY

Urtazun hijo Martín—
84 capones Frigorífico Udaquiola, pesos 24.90; 180 capones id. S. Román, 14.50.
Oján y Cía. Francisco—
56 capones Frigorífico Casalins, pesos 18.20; 11 ovejas matadero id. 16.30.
Saalberry y Berecetche—
81 capones Frigorífico Orense, pesos 30.70; 116 capones id. id. 28; 50 capones matadero id. 28; 50 capones id. 30.70 10 capones id. id. 19; 54 capones Frigorífica Mamequita, 25.50; 20 ovejas matadero id. 22.70; 211 capones Frigorífico Maipú, 23; 78 capones id. id. 23.70; 23 capones pelados Sansinena, 19; 420 capones id. id. 22; 83 capones id. id. 18.50; 29 borregos id. Etruria, 12; 52 capones Frigorífico id. 20.50; 18 ovejas peladas matadero id. 19.50; 200 borregos matadero Olavarría, 8.20; 109 corderos id. Saira, 4; 20 ovejas peladas matadero C. Dorrego, 17.50; 50 corderos id. id. 6.50; 44 ovejas matadero S. Cayetano, 20; 136 corderos id. id. 4.50; 26 ovejas id. Ckeen, 13; 13 corderos id. id. 5.50.
Lalor Juan—
11 borregos Frgiorífico Pinzón, pesos 15; 17 ovejas matadero id. 19.70; 19 corderos id. id. 8; 28 ovejas matadero Alfonso, 18.40; 40 ovejas id. id. 15; 25 borregos Frigorífico id. 17.20; 31 corderos matadero id. 10; 25 corderos id. 4; 15 capones id. Rawson, 25; 59 capones Frigorífico id. 20.50.
Linch y Cía. L.—
81 capones Frigorífico Solanet, pesos 21.50.
Palacios Hermanos—
133 capones Frigorífico Entre Ríos, pesos 17.
Mihura Hermanos—
102 capones matadero Entre Ríos, pesos 19.
Gabino Rodríguez—
50 capones matadero Garuni, pesos 28.50 120 capones Frgiorífic oid. 25.50; 15 ovejas matadero Ochandio, 17; 35 ovejas id. id. 13.50; 75 corderos id. id. 4.90.
Bellocq e Hita—
32 ovejas matadero Cascallares, pesos 18.48 ovejas id. id. 16.
Unzué Alzaga y Cía.—
80 capones Frigorífico Carabelas, pesos 25.80; 338 capones id. id. 24.
Alonso y Blaquier—
45 ovejas matadero Colón, pesos 21.50; 15 ovejas id. id. 17.10.
Tabacco Hnos. y Cía.—
90 borregos Frigorífico S. Mayol, pesos 18.50.
Paz Adolfo F.—
79 corderos matadero G. Belgrano, pesos 5.30.
Garat Bernardo—
50 capones Frigorífico Ibáñez, pesos 15.
Casás y Cía. José B.—
88 ovejas matadero S. Román, pesos 19; 257 capones id. id. 21.
Alvarez José Luis—
100 corderos matadero Los Angeles, pesos 2.90.
Wallace y Cía.—
64 ovejas matadero Morales, pesos 15.50 120 corderos Frigorífico id. 7.50; 14 capones id. id. 16.80.
Córdoba hijo Pedro—
31 corderos matadero B. Hondo, pesos 7.60; 20 borregos id. id. 18; 26 capones Frgiorífico id. 21.
Cash, Colvill, Jones y Cía.—
28 capones Frigorífico Martinetas, pesos 27.40; 187 borregos id. id. 24; 15 ovejas matadero id. 20.
La Ganadera S. A.—
97 corderos Frigorífico Bolívar, pesos 7.50.
Sansot Beltrán—
25 ovejas matadero Cascallares, pesos 24.30; 46 ovejas id. id. 23.30; 35 capones Frigorífico id. 23.30; 20 ovejas matadero id. 21.
Bayona Juan—
49 borregos Frigorífico Rosett, pesos 24.
Estrugamou Fernando—
83 capones Frigorífico S. Patricio, pesos 23.10.
Palau y Cía. Sebastián—
170 corderos matadero Sumbland, pesos 5.60; 47 corderos id. id. 8.50; 87 capones Frigorífico id. 24.20; 47 ovejas matadero id. 26; 25 capones id. id. 26; 28 ovejas id. id. 18.
Gioja y Etchart—
60 capones Frigorífico Goñi, pesos 21; 17 borregos id. Achupallas, 15; 46 corderos matadero id. 6.50; 39 ovejas id. id. 14.70.
Santamarina hijo—
102 ovejas peladas Frigorífico Huanguller, pesos 16.20; 95 capones id. id. 18; 154 borregos id. id. 14.20.
Goñi hijo Ignacio—
16 capones Frigorífico B. Hondo, pesos 19.80; 32 borregos id. id. 16.50; 12 ovejas id. id. 17.40; 119 capones id. 15.
Urtazun Cirilo—
20 capones matadero S. Mayol, pesos 28; 30 capones Frig. id. 22.50; 30 capones pelados id. 20; 20 ovejas matadero id. 24; 95 corderos id. id. 6.30.
Errea hijo Antonio—
15 capones matadero B. Hondo, pesos 26; 25 capones id. id. 22; 10 ovejas id. id. 22.50; 28 borregos id. id. 13.50; 78 borregos Frigorífico S. Román, 16.80; 27 capones matadero id. 22; 29 ovejas matadero id. 21; 25 ovejas id. id. 21.80; 20 ovejas id. B. Hondo, 18.30; 27 ovejas id. id. 14.90.
Méndez Hnos. y Cía.—
43 ovejas matadero Cascallares, pesos 15.70; 21 borregos Frigorífico id. 13.50; 31 capones id. id. 16.50; 10 ovejas matadero id. 21; 20 capones id. id. 25; 13 capones pelados Frig. id. 16.50; 35 ovejas peladas matadero Cascallares, 13; 30 borregos id. Frigorífico id. 14; 35 corderos matadero Copetones, 4.50; 60 ovejas peladas matadero id. 16.60.
Lanusse Pedro y Antonio—
93 ovejas matadero S. Mayol, pesos 23.30; 17 capones Frigorífico id. 23; 60 borregos id. id. 15.80; 84 capones id. Oriente, 20.50; 265 capones id. Ochandio, 21; 65 capones id. S. Mayol, 21.70; 10 capones matadero id. 19; 180 capones pelados Frigorífico Dorrego, 15.40; 190 corderos id. id. 7; 47 corderos matadero id. 5; 161 corderos id. De la Garma, 5; 34 capones id. id. 23; 49 corderos Frigorífico Chivilcoy, 7; 41 corderos id. id. 5; 40 corderos id. id. 8; 64 corderos matadero id. 4.50.

ADAUNA

RECAUDACION

La aduana de la capital recaudó desde el 1.o de enero hasta la fecha, por derechos de importación, almacenaje, eslingaje, sellos y adicionales, $ 73.062.676.38 curso legal.

Diferencia a favor del corriente año pesos 9.610.211.55 curso legal.

MARITIMAS

MAREA Y VIENTO

Desde las 6 hasta las 9 a. m. de hoy, según el semáforo del Riachuelo:
6 a. m., 20 pies, 8 pulgadas; viento E.
7 a. m., 21 pies, 4 ulgadas; viento E.
8 a. m., 21 pies, 8 pulgadas; viento E.
9 a. m., 22 pies, 8 pulgadas; viento E.

VAPORES ESPERADOS

Británico Trevarrack, de New River, con carbón.
Italiano Affinità, de Génova con carga.
Holandés Zeelandia, de Amsterdam con pasajeros y carga.
Griego Crios, de Rosario a cargar.
Id. Odysseus, de Rosario a cargar.
Brasileño Corcovado de Rosario a cargar.

VAPORES A SALIR

Británico Belgian Prince, para New Orleans con carga.
Italiano Ravenna, para Génova con pasajeros y carga.
Holandés Jan van Nassau, para Rotterdam con carga.
Id. Dubhe, para Rotterdam con carga.
Norteamericano Obivau, para Nueva York con carga.

VAPORES DE LOS RIOS

Llegaron: Ciudad de Buenos Aires y Cabo Santa María, de Montevideo.
Helios, de Salto y escalas.
Golondrina, de Gualeguaychú.
Salen: Edimburgo, para Asunción y escalas, salió a las 11 a. m.
Golondrina, para Gualeguaychú, salió a las 5 p. m.
Ciudad de Buenos Aires y Cabo Santa María, para Montevideo, salen a las 10 p. m.

LINEA DE LA COSTA SUD

Argentino, para Punta Arenas y escalas, salió el 8, llegó a C. Rivadavia.
Asturiano, de Punta Arenas para ésta, llegó a San Julián.
Pellegrini, llegó a San Antonio el 13.
Presidente Quintana, para C. Rivadavia y escalas, salió el 14.
Presidente Mitre, en ésta.
Camarones, para Río Gallegos y escalas, salió el 30, llegó a San Julián.
Unión, en ésta.
Libertad, en Paranaguá, sale hoy para ésta.
Atlántico, en ésta, saldrá el 23 para Punta Arenas y escalas.

LINEA DEL BRASIL

Roma, en Paranaguá, saldrá hoy para ésta.
Porvenir, de Santos para Paranaguá, sale hoy.
Brasil, en ésta.
Tero, en ésta.
Independencia, salió ayer de Rosario para Santos.
Benjamín, en Paranaguá.
Juanita, en ésta.
Pomona, en ésta.
Perú, de Porto Alegre para Rosario, salió el 5.
Vaquillona, en Porto Alegre.

WHISKY
BUCHANAN

POSICION DE LOS VAPORES DE PASAJEROS — DE LA MALA REAL INGLESA.

Araguaya, en Liverpool.
Amazón, salió el 14 de ésta.
Demerara, salió el 5 de La Plata.
Desna, en Liverpool.
Darro, en Liverpool.
Deseado, salió el 25 de Liverpool para ésta, el 15 de Río de Janeiro.
Drina, salió el 11 de La Plata.

SUD ATLANTICA

Moinho Fluminense, de Cardiff para ésta, salió el 13.

DE LOS TRANSPORTES MARITIMOS

Pampa, salió el 25 de Río de Janeiro para Marsella.

DE LA TRASATLANTICA ESPAÑOLA

León XIII, en Bilbao.
P. de Satrústegui, salió el 15 de Río de Janeiro para ésta.
Reina Victoria Eugenia, salió el 4 para ésta.
Infanta Isabel de Borbón, salió el 2 de septiembre para Barcelona.

DEL LLOYD SABAUDO

Tomaso di Savoia, en Génova.
P. di Udine, de ésta para Génova, pasó el 7 por Santos.

DE LA LIGURE BRASILIANA

Garibaldi, en Génova(confiscado por el gobierno italiano.
Cavour, en Génova.

DEL LLOYD ITALIANO

Indiana, en Génova.
Cordova, en Génova.
Luisiana, salió el 19 para Génova.

DE LA VELOCE

Savoia, en Génova.

DE LAMPORT Y HOLT

Byron, saldrá el 21 de La Plata.
Vasari, en Nueva York.
Vauban, salió el 9 de Nueva Yor para ésta.
Vestris, salió el 7 de La Plata.
Verdi, en Nueva York.
Voltaire, salió el 26 de Nueva York para ésta, el 15 de Santos.

DE LA NELSON LINE

Highland Piper, salió el 30 de La Plata para Londres.
Highland Rover, saldrá el 20 de La Plata.
Highland Pride, salió el 24 de Londres esperado el 18.
Highland Loch, salió el 20 de Londres para ésta.
Highland Laddie, en Londres.
Highland Corrie, en Londres.
Highland Scot, salió el 7 de La Plata.
Highland Gleen, salió el 14 para ésta.

DE LA LINEA PINILLOS

Catalina, para Barcelona, salió el 20.
Balmes, en ésta, sale hoy.
Valbanera, saldrá el 20 de ésta.
Cádiz, salió el 28 de Santos para Barcelona.

DEL LLOYD REAL HOLANDES

Frisia, de ésta para Amsterdhm, pasó el 6 por Fernando Noronha.
Hollandia, salió el 13 de Amsterdam.
Zeelandia, en ésta, saldrá el 22.
Gelria, en Amsterdam.

DE LA SUD ATLANTIQUE

Sequana, salió el 4 de ésta de Río de Janeiro el 11.
Garonna, en Burdeos.
Samara, salió el 2 de Burdeos para ésta, el 14 de Dakar.
Liger, salió el 13 de ésta.
Amiral Latouche Treville, salió el 19 para ésta, llegó el 13 a Río de Janeiro, esperado el 18.
Amiral Nielly, en Burdeos.
Italie, salió el 6 de Marsella.

ENTRADAS Y SALIDAS DE BUQUES DE ULTRAMAR HABIDAS EN EL PUERTO DE LA CAPITAL, DESDE LAS 8 A. M. DE AYER HASTA LAS 8 A. M. DE HOY:

Griego Niritos, de Rosario, en el dock sur a cargar.
Id. Joannis, de Rosario, en la dársena norte a cargar.

CASA VACCARO
ESTABLECIDA EN EL AÑO 1883
Para el cambio general de moneda y la compra y venta de acciones y títulos de renta nacionales, provinciales y extranjeros. Es la casa más recomendada de la República.
SEVERO VACCARO
Av. de Mayo 646 — Buenos Aires

Italiano Antioco Accame, de Rosario, en el dique 1 a cargar.
Griego Evangelos, de la rada, en el dique 3 a cargar.
Pailebot norteamericano Alice M. Davenport, de la rada, en el Riachuelo con carga.
Fragata rusa Imperator Alexander II, de la rada, en el Riacruelo con carga.
Argentino Brasil, de Porto Alegre, con carga.
Id. Unión, de Bahía Blanca con carga.
Británico Pentarch, para Liverpool con carga.
Id. Sagama River, para Londres con carga.
Id. Novington, para San Vicente con carga.
Noruego Ottawa, para Christiania con carga.
Barca francesa L'Hermite, para El Havre con carga.

MOVIMIENTO HABIDO EN EL PUERTO DE LA CAPITAL EL DIA 14 DE SEPTIEMBRE DE 1916.

Descargaron en dársenas y diques, 12 vapores; Riachuelo, 9 vapores.
Cargaron en dársenas y diques, 25 vapores, Riachuelo 13 vapores.

GIROS OTORGADOS HOY

Affinità, dique 2, sección 4.a a cargar, 9 días.
Zeelandia, dique 4, sección 3.a a descargar, 6 días.
A. Alice, Boca, frente a la barca Acosta a descargar, 8 días.
Skogland, dique 1, sección 2.a a descargar, 8 días.
Hipatia, dique 2, elevadores a cargar, 4 días.
Evangelos, dique 3, parte Este a cargar, 12 días.
K. Margareta, dique 1, sección 3.a a cargar, 8 días.
Odisseus, dique 3, parte Este a embarcar, 6 días.
Eastern Prince, dock sur a embarcar, 5 días.
Corcovado, dique 2, parte Este a embarcar, 5 días.
Procyon, dique 1, sección 1.a a embarcar, 6 días.
Crios, dársena norte, fondeado a cargar, 3 días.
Brasil, dique 3, elevadores a cargar, 4 días.
Vineira, dársena norte, fondeado a cargar, 3 días.
Ecuador, Boca, sección removido a cargar, 5 días.
Río de Janeiro, dique 3, sección 5.a a descargar, 4 días.
H. Rover (lanchas), dique 4, sección 6.a a descargar, 3 días.
Paraná, Boca, frente a la Boca de Solari a descargar, 2 días.
Giannis, dique 3, parte Este a descargar, 2 días.
Monte Bianca, dock sur a cargar, 5 días.

VAPORES CON CORRESPONDENCIA A SALIR

Día 16: Ravenna, llevará correspondencia para Suiza, Grecia, Egipto, e Italia, a las 8 a. m. sin alcance.
Día 16: Ohigan, llevará correspondencia para Norte América, a la 1 p. m. sin alcance.
Día 19: Highland Rover, llevará correspondencia para Dinamarca, Rusia, Suecia, Noruega y Gran Bretaña, a las 8 a. m. con alcance hasta las 7 p. m.
Día 21: Byron, llevará correspondencia para Brasil, Venezuela, Antillas, Cuba México, Japón y Norte América, a las 8 a. m. sin alcance.
Día 22: Zeelandia, llevará correspondencia para Brasil, Suiza, Grecia, Bélgica, Egipto, Italia, Francia, España, Gran Bretaña, Portugal, Dinamarca, Rusia, Suecia, Noruega y Holanda, a las 2 p. m. sin alcance.

ESPECTACULOS

TEATROS

ODEON. — Miette.
COLISEO. —La duchessa del bal tabarin.
OPERA. — La afición — El ama de la casa.
POLITEAMA ARGENTINO. — Hoy sábado 16, estreno del espléndido film-ópera: "The Fall of a Nation" (La caída de una nación), original de Thomas Dixon, autor de "Birth of a Nation", Música de maestro Victor Herbert. Espectáculo a gran orquesta.
COMEDIA. — Las aventuras de Max y Mino — El indiano — Una boda accidentada.
APOLO. — La hora nona — El movimiento continuo.
ARGENTINO. — Botón de rosa — Don Pancho Varela.
SAN MARTIN. —Hoy: Variado programa.
NACIONAL. — Cambio de frente — La ciudad triste y cabrera — Café-Concert — La bodega.
BUENOS AIRES. — La copa de cristal — La túnica de fuego.
NUEVO. — El debut de la piba — (Estreno) Quesería "El antiguo régimen" (Liquidación forzosa) — Concurso de belleza.
MAYO. — El alma de la jota — El país de las hadas — Buenos Aires en broma.
MARCONI. — Sybill.
MODERNO. — Chateaux Margaux — El certámen nacional — La gran muñeca.
BATTAGLIA. — La Trianita — Los Fresquets, duetistas y reyes del tango — La macarenita — Linda Thelma — La Cuyanito— Marino, monologuista cómico de salón.
AVENIDA. — El iluso Cañizares — La sucursal de la gloria — La suerte loca.
OLIMPO. — Sulamita.
VARIEDADES. — Los chicos de la escuela — El pobre Valbuena — Amor ciego — La leyenda del monje.

VARIEDADES Y CIRCOS

CASINO (Maipú 326). — Compañía de variedades y atracciones. — Hoy variado programa. Exito de Chyo and Chyo, malabaristas y antipodistas: Lina Doll, Ivonne Dartigy, Niña Real cantante francesa, Georgina, Powcel and Dorris ciclistas cómicos, Larola excéntrico y malabarista, Les Salvaggis, Pyjama Girls cantantes y bailarinas inglesas.—Entrada general, 1 $.
ROYAL THEATRE (Corrientes 835). — El artículo 7 — El sitio de Pelleania — (Estreno) Escuela de amor.
ESMERALDA (Esmeralda 453). — Función todos los días, tarde y noche: Variado programa. Orquesta dirigida por el maestro E. Manfredi.
PARQUE JAPONES (Callao y Paseo de Julio. — Temporada de invierno.— Abierto todos los domingos y feriados, de 2 de la tarde a 12 de la noche. Números de atracciones en el Teatro Romano.
PALAIS DE GLACE. — Patinaje sobre hielo. — Paseo de la Recoleta — Todos los días.
SKATING RINK L'AIGLON (Florida 148) — Patinaje sobre ruedas — Tres secciones diarias: mañana, tarde y noche.
EXCURSIONES. — Viajes de recreo a las islas del Delta, con el vapor Rivadavia, exclusivamente para excursiones.
SKATING RINK LAS ROSAS (Avenida Alvear y Bustamante). — Patinaje sobre ruedas. Tres secciones diarias: Mañana de 9 a 12, tarde de 3 a 6.30 y noche de 9 a 12. Días de moda: domingos y feriados de tarde, y martes y viernes de noche. Lecciones gratis. Grandes concursos. — Entrada 0.50 $.
PANORAMA DE LA BATALLA DE SALTA (Carlos Pellegrini y Corrientes). — Interesante vista panorámica que reproduce el histórico episodio de la Batalla de Sata, ejecutándose durante la exhibición el grandioso poema sinfónico original del maestro Pavanelli. — Espectáculos por secciones desde las 10 a 12 m., de 2 a 6 y de 8 a 11 p. m.. Entrada general, $ 0.50. Niños y militares, $ 0.25.

CINEMATOGRAFOS

PALACE THEATRE (Corrientes 757). — La ladrona — 13.o episodio del Círculo rojo — Patriotismo — Actualidades de la guerra.
SELECT (Suipacha 482). — Hoy función tarde y noche: La sonámbula — Bandido aristocrático.
SPLENDID THEATRE (Santa Fe 1848) — El círculo rojo — Paz a cualquier precio — La pasión ciega.
EMPIRE THEATRE (Corrientes y Maipú). — La Falena, por la Borelli.
LAVALLE (Lavalle 921). — Hoy función tarde y noche: El diamante celeste — En alas de la mañana.
ELECTRIC PALACE (Lavalle 836).—Hoy El precio de la felicidad — El círculo rojo — Los misterios de Nueva York, 21 episodios.
PETIT PALACE (Libertad 976). — Hoy: La ladrona, 13.o episodio del Círculo rojo — Patriotismo.
SMART PALACE (Corrientes 1279-1283) — Juana Doré — Fiera de media noche — Lobos sociales.
IMPERIAL (Cangallo y Esmeralda). — Variado programa con estrenos.
CINE NUEVO (Cangallo y C. Pellegrini) Variado programa con estrenos.
TEATRO CINE PARIS. — Hoy: Variado programa con estrenos.
ETOILE PALACE (Corrientes 2859). — Variado programa con estrenos.
BIOGRAFO CENTRO SUD (Belgrano 1319 Variado programa con estrenos.
MAJESTIC THEATRE (Lavalle 869). — Variado programa con estrenos.
TEATRO CINE BOLIVAR (Bolívar 1032) — El círculo rojo — Vida o muerte — La última estafa — La dama enlutada — Carlitos artista dramático.
MIGNON PALACE (Juramento 2443). — Variado programa con estrenos.
GENERAL BELGRANO (Cabildo 2166).— Pasión gitana — El rey de los periódicos — Actualidades de la guerra.
GRAN CINE RADIUM N.o 6 (Rivadavia 2970). — Variado programa.
THE AMERICAN PALACE (Córdoba y Callao) — Variado programa con estrenos.
BIJOU SALON (Pueyrredón 905). — Hoy: Variado programa con estrenos.
DON JUAN DE GARAY (Garay 2467).— Variado programa con estrenos.
REAL CINE (Esmeralda 429). — Hoy: Paulina — La culpa ajena — La suprema prueba — Las sortijas.
CINEMATOGRAFO CALLAO.—(Callao 27) — (Estreno) La sombra de una deuda, comedia dramática en 18 partes.
CRYSTAL PALACE (Corrientes 1550). — Variado prog ama con estrenos.
CINE OPERA (Corrientes 846). — Hoy: Variado programa con estrenos.
DE LAS FAMILIAS (Cabildo y F. Lacroze) Variado programa con estrenos.
MUNDIAL PALACE (Belgrano 1300). — Variado programa con estrenos.
VELEZ SARSFIELD (Rivadavia 5342). — Variado programa con estrenos.
GRAN SALON ALMAGRO (Rivadavia 1880) Variado programa con estrenos.

REMATES

Adolfo Bullrich y Cía.

SHORTHORN DE MARSHALL — Escogido lote de 12 toros Shorthorn, importados por el señor A. J. Marshall, y en el que figuran ejemplares descendientes de las más afamadas tribus, incluso un ganador del 2.o Premio en Perth, se rematarán

El **martes 19 de septiembre**, a las 2.30 p. m., en nuestro patio, San Martín 254. Comisión a cargo de los compradores. — Adolfo Bullrich y Cía.
1|700 v s 18

LINCOLN DE SHEPHERD. — 28 carneros Lincoln escogidos en las más conocidas cabañas inglesas e importados por el señor Joseph Shepherd, se rematarán

El **miércoles 20 de septiembre**, a las 2.30 de la tarde, en nuestra casa, San Martín 254. Oportunamente catálogos.

Comisión a cargo de los compradores. — Adolfo Bullrich y Cía.
1|707-v. sep. 19

SHORTHORN DE "SAN JOSE", de Wirsch. — 15 toros Shorthorn de pedigree, de buenas corrientes de sangre, procedentes de la cabaña "San José", en Roberto Cano (F. C. C. A.), del señor Bernardo Wirsch, se rematarán

El **miércoles 20 de septiembre**, a las 2.30 de la tarde, en nuestra casa, San Martín 254.

Solicítese catálogo. Comisión, 6 o|o a cargo de los compradores. — Adolfo Bullrich y Cía. 1|708-v. sep. 19

SHORTHORN DE HUGHES — UN buen lote de 16 toros Shorthorn, importados por los Sres. P. y G. Hughes.

Figuran ejemplares descendientes de las tribus: "Rosewood", "Augusta", "Broadhoocks", "Marigold", "Myssie" y otras. Se rematarán

El **lunes 18 de septiembre**, a las 2.30 de la tarde, en nuestra casa, San Martín 254, previa exhibición.

Solicítese catálogo con detalles.

Comisión a cargo de los compradores. — Adolfo Bullrich y Cía.
1|715 v. 17 set.

SHORTHORN IMPORTADO. CINco toros Shorthorn de buenas procedencias, importados por los señores Waldron y Wood, se rematarán

El **jueves 21 de septiembre**, a las 2.30 p. m., en nuestra casa, San Martín 254, previa exhibición. Solicítense catálogos.

Comisión a cargo de los compradores — Adolfo Bullrich y Cía.
1|724 v St 20

SHORTHORN IMPORTADO POR Loader. Cinco toros Shorthorn procedentes de acreditadas cabañas del Reino Unido, importados por los señores Samuel T. Loador y Cía. se rematarán

El **jueves 21 de septiembre**, a las 2.30 p. m., en nuestro patio San Martín 254.

Comisión a cargo de los compradores. — Adolfo Bullrich y Cía.
1|725 v St 20

PEDRO Y ANTONIO LANUSSE

En Villa María F.C.C.A.

4100 vacunos

El martes 19 de septiembre

A LA 1.30 P. M.

REMATAREMOS EN NUESTRAS instalaciones, con las haciendas a la vista, clasificadas en lotes y de acuerdo con el siguiente detalle: 700 novillos criollos 3 a 4 años, buen estado; 35 novillos mestizos Durham, 3 a 4 años, buen estado; 250 novillos mestizos, 2 a 4 años, buen estado; 130 novillos criollos, 4 años, tipo grande; 400 novillos criollos, 3 años, regular estado; 160 novillos criollos, 3 años, gordos; 80 novillos mestizos Durham, 2 a 3 años, gordos; 550 novillos mestizos Durham, 2 años, buen estado, invernada; 140 novillos buena clase, 2 años, buen estado; 90 novillos criollos, 2 a 3 años, buen estado; 110 novillos, 3 años, gordos; 144 novillos mestizos, de 1 a 2 años, gordos; 270 novillos mestizos, de 1 1|2 años, buen estado, invernada; 200 novillitos muy buena clase, 1 año, gordos, mochos; 40 novillos criollos y mestizos, 2 a 4 años, buen estado; 155 vacas mestizas Durham buen estado, en lotes; 62 vacas criollas, buen estado; 40 vaquillonas mestizas Durham, 2 años, buen estado; 20 vaquillonas mestizas Durham, 2 años, servidas por buenos toros; 510 vacas y novillos, buen estado, al corte, 1 marca; 40 bueyes gordos. Lanares: 50 mestizos Lincoln, buen estado. **Comisión, 2 o|o a cargo de los compradores y 2 o|o a cargo de los vendedores en haciendas generales.**

Trenes — De Retiro sale tren el lunes 18 a las 7 p. m., que pasa por Rosario a las 12 m., y llega a Villa María a las 5.07 a. m.

De Rufino sale tren el 19 a las 6.30 a. m., pasa por Viamonte a las 9 a. m., por La Carlota a las 10.14 a. m. y llega a Villa María a la 1.20 p. m.

De Córdoba sale tren el 19 a las 8 a. m., pasa por Río Segundo a las 9 a. m., por James Craik a las 10.45 a. m., y llega a Villa María a las 11.30 p. m.

De Villa Mercedes sale tren el 19 a las 12.05 a. m., pasa por Sampacho a las 3.20 a. m., por Río Cuarto a las 7.50 a. m., por Dalmacio Vélez a las 9.57 a. m., por Arroyo Cabral a las 10.38 a. m., y llega a Villa María a las 11.05 a. m.

Por más datos a nuestro escritorio en ésta o en Villa María al señor Fernando de Marotte. — Pedro y Antonio Lanusse, Belgrano 836. 1|717 vset 17

Rodolfo Guillón y Cía.

LIQUIDACIONES DE HACIENDAS Y REMATES-FERIAS. SUCURSALES EN PEHUAJO, TRENQUE LAUQUEN, CARLOS CASARES Y R. SALAZAR. EXPOSICIONES EN 9 DE JULIO. CASA CENTRAL, SUIPACHA 137.

NUESTROS REMATES POR ORden de fechas:

Septiembre. Domingo 17: 72.° remate-feria en Pehuajó, 2.500 vacunos.

Septiembre. Miércoles 20: Haciendas en R. Salazar. 3.800 vacunos Durham y Hereford.

Septiembre. Domingo 24: Liquidación de haciendas del establecimiento "Nazar Huancú", en Berutti, F. C. O., 4.000 vacunos.

Septiembre. Jueves 28: Liquidación de haciendas en General Alvear, F. C. S., 3.500 novillos y vacas.

Octubre. Domingo 1.°: Exposición en 9 de julio. Reproductores con y sin pedigree. Concurso de ganado gordo y haciendas de cría e invernada.

Octubre. Domingo 15: 4.a exposición ganadera en Pehuajó. Ganado gordo, hacienda de cría y novillos de invernada, 4.000 vacunos.

Octubre. Domingo 29: 3.a exposición ganadera en Trenque Lauquen. Haciendas de cría e invernada. Concurso de ganado gordo, 4.000 vacunos.
1|630-v. sep. 29.

EN R. SALAZAR

(Cía. GENERAL)

3.800 vacunos Durham y Hereford

Liquidación de las haciendas del establecimiento "El Médano", que realizaremos para comodidad de los compradores en nuestro local "Atahualpa" sobre las estaciones Salazar Cía. Gral. y Mouras F. C. Rosario al P. B.: corriendo el día del remate un tren especial por vía Rosario a P. B. que combinará en estación Passo con el F. C. Oeste y que llegará al mismo local de ventas.

El **miércoles 20 de septiembre**, a las 12 m., con las haciendas a la vista, debidamente clasificadas en lotes, seleccionadas por pelos y edades y de acuerdo al detalle siguiente:

100 novillos de 3 años, alta mestización, gordos.
2000 novillos de 2 1|2 años, alta mestización, carne gorda.
100 novillos de 2 años, mestizos, generales.
300 novillos de 2 años, buena clase, buen estado.
300 novillos de 1 1|2 años, alta mestización, dos marcas.
250 novillos de 1 año, alta mestización, 1 marca.
500 terneros al cumplir un año, mochos, marca líquida.
100 novillos de 3 y 4 años, mestizos Hereford, de buena clase.
200 vacas gordas, en lotes.
130 vacas y vaquillonas mestizas Hereford, de buena clase, servidas y en parición.
200 vaquillonas de 1 año, alta mestización, marca líquida.
400 terneras al cumplir un año, alta mestización, marca líquida.

Una manada mestiza Hackney, compuesta de 35 piezas, incluyo un padrillo de pedigree.

Comisión, 4 o|o, a cargo de los compradores.

TRENES: Once - Passo - Mouras. — Para comodidad de los concurrentes de la Capital y de los que deseen efectuar el viaje por F. C. O. hemos establecido las comodidades siguientes. Salida de Once el martes 19 a las 9|4 p. m.; por tren nocturno general que pasa por Mercedes a las 11.05 p. m.; Chivilcoy 12.20 a. m., Bragado 1.34 a. m., 9 de Julio 2.52 a. m., Casares 4. 11 a. m., Pehuajó 5.33 a. m., y llega a Passo a las 6.43 a. m., donde los pasajeros deberán trasladarse haciendo uso de los carruajes de nuestra casa, para tomar el tren especial que esperará la concurrencia en el puente del F. C. Rosario a Puerto Belgrano que dista corta distancia de la estación Passo y cuyo tren especial hará el recorrido hasta nuestro propio local de ventas regresando a la noche para que los pasajeros puedan efectuar igual trasbordo y tomar el nocturno que pasa por estación Passo a las 9.48 p. m. y llega a Once el Jueves a las 7.5 a. m.

Tren Especial a Mouras. Miércoles 20, ida, Pte F. C. Rosario a P. B. sale 7 a. m., Cap. Castro 7.10 a. m., La Cotorra 7.25 a. m., La Carreta 7. 45 a. m., Mouras llega a las 8.15 a. m.; vuelta, Mouras sale 8.— p. m., La Carreta 8.20 p. m., La Cotorra 8.40 p. m., Cap. Castro 9.— p. m., Puente 9.10 p. m.

Buenos Aires-Salazar. — Los concurrentes de la Capital que efectúen el viaje por la Comp. Gral. Bs. As., deberán tomar el tren que sale de estación Buenos Aires el martes 19 a las 8 p. m., llegando a Salazar el miércoles 20 a las 7.47 a. m., donde quedarán los coches dormitorios, para regresar por el nocturno que sale de Salazar el mismo día a las 8.38 p. m. y llegar a estación Buenos Aires el jueves 21 a las 8.5 a. m.

Más datos en nuestros escritorios en R. Salazar, en nuestras sucursales o en Buenos Aires, Suipacha 137.— Rodolfo Gillon y Cía. 1|689 v s19

EN GENERAL ALVEAR

(F. C. S.)

3500 novillos y vacas 3500

Este importante conjunto lo forman consignaciones de los principales establecimientos de la zona, de la sola marca de cada remitente, de la más alta mestización Durham y que realizaremos en el local de ferias próximo a la estación General Alvear, ferrocarril Sur.

El **jueves 28 de septiembre**, a la 1 de la tarde, con las haciendas a la vista y de acuerdo con el detalle que publicaremos oportunamente.

Próximamente horario de trenes, corriendo uno especial de regreso para los concurrentes de la capital.

Más datos en General Alvear a don José M. Villaverde, en nuestras sucursales o en Buenos Aires, Suipacha 137.— Rodolfo Guillón y Cía.
1|633-v. sep. 27.

CASARES Hnos. y DIEHL

2000 VACUNOS, EN CARLOS CASAres, F. C. O.—Haciendas de muy buena clase y estado, incluso novillos, vacas con y sin cría y vaquillonas, en nuestro remate especial haciendas en Carlos Casares, F. C. O., en las instalaciones de los señores Luro Hnos., cedidas galantemente por los señores Rodolfo Guillon y Cía.

El Miércoles 27 de septiembre, a las 12 m., con las haciendas a la vista y debidamente clasificadas en lotes apropiados.

Comisión 2 o|o al vendedor y 2 o|o al comprador en haciendas generales, 3 o|o de cada parte en yeguarizos y reproductores.

Otros informes y pedidos de local en nuestra casa central, Sarmiento 357, Buenos Aires, o al señor Jorge Sinta en dicha localidad.

Próximamente detalles completos y horario de trenes.—Casares Hnos. y Diehl. 1|675v.Sep.23

SHORTHORN, DE CAMPBELL. — Selecto conjunto de 12 toros Shorthorn, incluso el Campeón de Perth en 1916 y ganador de la copa Maclennan en la misma exposición, importados de Inglaterra por el señor Jorge Campbell.

Se rematarán

El **miércoles 20 de septiembre**, a las 2.30 de la tarde, en nuestra casa, Sarmiento 357, donde se hallarán en exhibición oportunamente.

Comisión 6 o|o a cargo de los compradores.—Casares Hnos. y Diehl.
1|676v.Sep.19

ABERDEEN ANGUS, DE CASAres.

8 toros Aberdeen Angus, importados del Reino Unido por los señores Emilio N. Casares e hijos.

Se rematarán

El **martes 19 de septiembre**, a las 9.30 de la mañana, en nuestra casa, Sarmiento 357.

Comisión, 6 o|o a cargo de los compradores. — Casares Hnos. y Diehl.
1|677 v Set. 18

JUDICIAL. — TERRENO EN MAR del Plata. — Situado en el partido de General Pueyrredón, ciudad de Mar del Plata, cuya fracción es parte de la chacra número 333 y está formada por los lotes 1, 2 y 3 de la manzana B, mide 25.98 metros de frente al noroeste, lindando calle en medio con parte de la manzana A. 43.30 metros al noroeste lindando con el lote 4; 51.96 metros al sudeste lindando con los lotes 6, 7 y 8, todos de la manzana B; 17.32 metros al sudoeste lindando calle en medio con parte de la chacra 325; y 25.98 metros en cada uno de sus otros costados noroeste y sudoeste lindando con los lotes 1 y 2.

BASE DE VENTA, $ 16.436 m|n

El **miércoles 27 de septiembre**, a las 4 p. m., en su local de ventas, Sarmiento 357, por orden del señor juez de primera instancia en lo comercial de la capital de la república, doctor Alberto Estrada, secretaría del doctor Alberto F. Jordán, en los autos caratulados Sociedad Anónima Molinos Harineros y Elevadores de Granos contra Pablo Parodi.

El que resulte comprador deberá entregar en el acto del remate el 8 o|o de seña a cuenta del precio y el 2 o|o de nuestra comisión.

Otros informes y planos en nuestra casa, Sarmiento 357. — Casares Hermanos y Diehl. 1|702-v. sep. 27

S. Domingo Barrau

MAIPU 17

JUDICIAL EN CARLOS CASARES.— Propiedad edificada en parte del Solar núm. 4 de la manzana núm. 49. Mide 20 mts. de frente al SE. por 40 de fondo, más otra fracción que forma martillo en el ángulo N. de dicho solar, lo que hace una superficie total de 937 mts. Consta de siete habitaciones, galpón, w. c., etc.

BASE, 9.656.25 $ m|n

El día 28 de setiembre de 1916, a las 3 de la tarde, en mi escritorio, orden del señor juez de primera instancia, doctor Balarino, Juicio Sociedad Argentina de Edificación contra don Bernardo Honik y Sra. autos por la secretaría del doctor Olmos. Títulos perfectos. A cuenta de precio, 8 por ciento. Comisión, 2 o|o, al comprador. Informes, en mi escritorio. — Manuel C. Olmos. 1|692 v. Set. 28

ADOLFO CALVETE

JUDICIAL. SIN BASE. — TERREnos en La Plata y casa y terrenos en Avellaneda. Por disposición del señor juez en lo civil doctor Juan Carlos Lagos y como perteneciente al concurso civil de don Alejandro Fernández y doña Sofía Casares de Fernández, remataré en mis escritorios calle Cangallo 442. El **sábado 30 de septiembre**, a las 3 p. m., los siguientes bienes a saber: 1.o, 2 lotes ubicados en la ciudad de La Plata, manzana Y, sección 7.a del ejido de la ciudad de La Plata, calle 45 y 23 compuestos por estar unidos de 25 metros 356 milímetros de frente al N. O. por 34.64 metros de fondo, designados con los números 11 y 19. Superficie total: 880.66 metros cuadrados. Esto terreno esquina está cercado de alambre. Sin base y al mejor postor. 2.o, Casa en Avellaneda, bien situada, calle Mitre N.os 3453 y 3455 antes N.os 3197 y 3199, con edificio de sala, 2 dormitorios, zaguán de entrada, cocina, w. c., algibe y tranvía eléctrico al frente que va de Buenos Aires a Quilmes. El terreno mide 8.66 metros de frente al Este; por 43.30 metros de fondo (10x50 varas).

La cocina y w. c. de madera, los techos de fierro canaleta, patio y vereda de ladrillos, etc. Sin base y al mejor postor. 3.o, Terreno en el Partido de Avellaneda lote N.o 2, dividido en 3 lotes iguales de 24. 0 metros de frente al N. O., por 62.15 metros de fondo cada uno. Linderos: al frente calle Sin Nombre, por medio con Juan Garbarino y otros; al N. E., con Honorio Stoppani y al S. O. con la sucesión de Carlos Lacalle. Este terreno está situado en la calle que va al cementerio y la calle Echenagucía y es conocido por ser lindero a la renombrada casa "El Tropezón". Sin base y al mejor postor. Exigiré 8 o|o a cuenta de precio y 2 o|o por mi comisión, en efectivo. Pídanse planos y detalles completos en mis escritorios, Cangallo 442 y en los Tribunales, secretaría del doctor Barraquero (6.o piso). — Adolfo Calvete. 1|730-v-30 set.

AYARRAGARAY SCHINDLER GOWLAND

EN LA BARRANCOSA, F. C. S.

(Partido de Saladillo)

5.000 novillos 5.000
1.500 vacas 1.500

El jueves 21 de septiembre de 1916

a la 1 de la tarde sobre la misma estación.

DETALLE

2.000 novillos de 3 años, mochos, 1 marca, gran clase y estado.
1.000 novillos de 2 1|2 a 3 años, mochos, 1 marca, gran clase.
1.500 novillos de 2 años, mochos, especiales en clase, 1 marca.
500 novillos de 1 año, Durham, buena clase, 1 marca.
200 terneros machos y hembras, 1 marca, muy buena clase.
300 vacas secas, gran clase y estado, servidas, 1 marca.
800 vacas secas, Durham, buen estado y clase.
100 vacas muy buen estado con
100 terneros al pie.
8 toros Durham, de 4 a 5 años, buen servicio.
20 toros Durham, de 3 años, especiales en clase.

Recomendamos muy especialmente a los señores invernadores este gran remate en el cual encontrarán hacienda de gran clase, todos los lotes de 1 marca, procedentes en su totalidad de grandes establecimientos, no habiendo ninguna consignación que sea de acopio.

La estación La Barrancosa está situada en el partido de Saladillo, o sea en el centro de la Provincia, equidistante de las invernadas del Norte, Sur Oeste y de la región de los alfalfares.

Estas haciendas se venderán en lotes de 200 cabezas con opción, son en su totalidad de alta mestización.

Comisión 2 o|o al comprador y 2 o|o al vendedor.

HORARIO DE TRENES.—Salida de Constitución a las 7.40 a. m., pudiendo regresar en el mismo día del remate por tren especial.

Para comodidad de los señores interesados, quedará en la estación La Barrancosa un vagón restaurant.

Por informes a nuestro escritorio Lavalle 757, Buenos Aires.
1|679 v sept. 20

GUERRICO & WILLIAMS

JUDICIAL. — HACIENDAS EN Santiago del Estero. Todas las que existen en el establecimiento. Tenene, a 20 cuadras más o menos de la estación Isca Yacu, F. C. C. N. en número de ochocientas más o menos, comprendidas vacas, terneros, terneras y toros de todo tamaño y edad. Se venderán también los cueros vacunos, grandes y chicos, debiendo el comprador recibir todos lo que encuentre, creyéndose será ciento treinta más o menos, haciéndose la venta a tanto el cuero, cualquiera que fuera el estado en que se encuentren, sin responsabilidad para los vendedores. La venta de las haciendas se ajustará estrictamente a las condiciones siguientes: Se rematarán todas las haciendas existentes en el establecimiento Tenene, que pertenezcan a la sucesión, en número de ochocientas más o menos, vendiéndose a tanto la cabeza de ganado vacuno, obligándose el comprador a recibir toda la que haya chica o grande, en la forma y medida que se le vaya entregando, contramarcada junto al palenque de la aguada principal de Tenene. El plazo para el recibo y la entrega será de tres meses, debiendo el comprador comenzar a recibir a los cinco días de la aprobación del remate, bajo apercibimiento de rescindirse la venta a su costa y pagar los gastos del nuevo remate. Se hace constar que la hacienda es chúcara y que se entregará a medida que se vaya tomando, debiendo el comprador poner los peones necesarios para el recibo y retiro de la hacienda sin interrupción. A medida que se reciba la hacienda se irá pagando su precio en dinero efectivo al Albacea o al encargado que éste deje facultado al efecto, y si pasara el número de ochocientas se abonará también el 4 por ciento de comisión que sobre ese excedente, le corresponde a los martilleros. Los martilleros quedan facultados para exigir el ocho por ciento de seña y el cuatro por ciento de comisión en el acto del remate, aunque sea un heredero el comprador. Los vendedores no incurren en responsabilidad si no hubiera ochocientos animales y los martilleros devolverán en este caso la seña y comisión correspondientes. La venta se realizará en la capital federal.

El miércoles 27 de septiembre, a las 3, en nuestra casa, Bartolomé Mitre 757, Buenos Aires, por orden del señor juez doctor Roberto Bunge, secretaría Echegaray, en los autos caratulados Toledo v. sucesión Achával, debiendo todo comprador, según lo anotado más arriba, entregar el 8 por ciento de seña y 4 por ciento de comisión. Las haciendas pueden visitarse, teniendo el encargado del establecimiento orden de permitir la revisación a todo interesado. Más datos, a Bartolomé Mitre 757. — Guerrico y Williams. 1|672 v. Set. 26

JUDICIAL. — PROPIEDAD QUErandies 4244, entre Rawson y Pringles; edificada en terreno que mide según títulos 7m06 (8v15) de frente, 14m70 (16v98) en el contrafrente, 33m93 (39v18) en el costado E y 35m50 (41v) en el del O; habiendo más terreno, según la tasación. Su edificio consta de sala, 3 piezas, cocina, patio y dependencias. Tasación, $ 13.802.50. Base, 2|3 partes pesos 9.201.67.

El **miércoles 27 de septiembre**, a las 3, en nuestra casa B. Mitre 757. Orden del señor juez doctor Jerónimo Balarino, secretaría del doctor Horacio H. Dobranich, en los autos del juicio seguido por doña Rosa Revello de Devoto contra el concurso de don José F. Bonini y don Severio Juan Bonini. Exigiremos 8 o|o de seña y 2 o|o de comisión. — Guerrico y Williams.
1|701-v. sep. 27

F. Astoul Bonorino y Cía.

JUDICIAL. — TERRENO EN SAAvedra — Calle Quintana entre Pico y Deheza, lote número 9, próximo a la avenida Cabildo, con eléctrico a Olivos. Mide 19 metros por 38 metros 99 de fondo. Orden del señor juez doctor Pera, secretaría González del Solar, juicio Luis Rodano contra Bonfanti y Perl de Miesel Carolina. Tasación, $ 2 los 75 decímetros cuadrados. Base, $ 1.33 los 0.75 decímetros cuadrados (vara cuadrada). ¡Muy barato!

El *domingo 17 de septiembre*, a las 2 de la tarde, en el terreno. 8 o|o de seña y 2 o|o de comisión. Informes, Reconquista 325.—F. Astoul Bonorino y Cía.
1|37-v-17 set.

Podestá, Serodino y Cía.

JUDICIAL. — A DOS CUADRAS DEL Bulevard Cabildo; 2.528 v. 66 centivaras cuadradas, divididas en 4 lotes, calle Maure, entre Villanueva y 11 de Septiembre, de acuerdo al siguiente

EDICTO JUDICIAL

Por disposición del Señor Juez de 1.a Instancia en lo Civil, Doctor Martín Herrera, en el juicio que por cobro de crédito hipotecario sigue la Compañía "Caja de Crédito Hipotecario" contra Don Juan M. Terrero, cuyos autos tramitan por ante la Secretaría del Doctor Matienzo, se hace saber por el término de quince días en los diarios Boletín Judicial y LA EPOCA, que han sido designados los martilleros señores Podestá, Serodino y Cía para que procedan a la venta en pública subasta el

Viernes 29 de septiembre, a las 3 de la tarde, en su local Avenida de Mayo 686.

Cuatro lotes de terrenos designados en el plano especial con los números 13, 14, 15 y 16 de la manzana C., miden más o menos cada uno 10 m. 40 ctms. de frente por 45 m. 60 de fondo.

Tasación $ 17.00 los 075 decímetros cuadrados. Base 2|3 partes $ 11.32 los 075 decímetros cuadrados.

Linda por el frente con la calle Maure, por el contra-frente al N.O. con terrenos de la sucesión Tornquist, por el S.O. con el lote 17 y por el N.E. con el lote 12 de la misma manzana. Quedan autorizados los martilleros para percibir del que resulte comprador el 8 o|o de seña a cuenta de precio y el 2 o|o de comisión. Por más datos a la Secretaría del autorizante, Palacio de Justicia, o a su local Avenida de Mayo 686. 1|717 v. set29

CARLOS MERLINI

Escritorio San Martín 142. U. T. 2285 Avenida

JUDICIAL. — CASA CALLE GODOY Cruz 2351 al 57, entre Paraguay y Guatemala, situada en el lote 7 de la manzana 12 del plano que sirvió para la venta. Tasada en $ 13.699.54 cuya tasación debe servir de base para la venta.

El **domingo 1.o de octubre**, a las 3 p. m., en la misma propiedad, donde estará mi bandera, procederé a vender esta propiedad de acuerdo al siguiente edicto:

Por disposición del Señor Juez de Primera Instancia en lo Civil de la Capital de la República Dr. Gerónimo Balarino, secretaría del autorizante, se hace saber por el término de quince días que en el juicio seguido por Doña Demetria Sardina de Vásquez contra Pedro Mollis y sus hijos sobre cobro ejecutivo de pesos ha sido nombrado martillero el señor Carlos Merlino, para que proceda a la venta el día y hora que designe, previa publicación de avisos por el término de quince días en los diarios el Boletín Judicial y LA EPOCA, del siguiente inmueble: Casa calle Godoy Cruz 2351 al 57, entre Paraguay y Guatemala, situado en el lote 7 de la manzana 12, cuyo terreno mide 8.66 m. de frente al N.O. sobre la calle Godoy Cruz, por 43.30 m. de fondo al S.E. o sean 374 metros 978 milímetros cuadrados. Linda por el frente con la calle Godoy Cruz, por fondo con el lote 22, por el N.E. con el lote 8 y por el S.O. con el lote 6. El edificio está compuesto de un salón de negocio a la calle que lleva el n.o 2351 que tiene comunicación con el resto del edificio que tiene entrada por el n.o 2357 y seis piezas de material, cocina, w. c. y un galponcito, un patio cubierto con dos claraboyas.

La venta de este inmueble debe realizarse sobre la base de la tasación o sean $ 13.699.54 m|n. (Trece mil seiscientos noventa y nueve pesos con cincuenta y cuatro céntavos moneda nacional de curso legal), debiendo el martillero exigir a todo comprador el 8 o|o en calidad de seña y a cuenta de precio y el 2 o|o de comisión. — Buenos Aires, agosto 31 de 1916. — Dr. Julio E. Padilla. 1|727-v-set. 21

CAPURRO & CALZADA

JUDICIAL. — ISLA EN EL IBIcuy. (Entre Ríos). — Departamento de Gualeguaychú, compuesta de 693 hectáreas, 43 centiáreas, con frente al río Uruguay, es un buen campo de isla, tiene arboledas, 1 población de 4 habitaciones de hierro y otras mejoras.

Base: 2|3 partes de su tasación, $ 8000 m|n.

EDICTO JUDICIAL

Por disposición del señor juez de comercio de la capital de la república, Dr. Tristán M. Avellaneda, se hace saber por el término de veinte días que en el juicio seguido por Eduardo Vogel contra la sociedad The International Land and Development Company por cobro ejecutivo de pesos que tramita por la secretaría del autorizante, han sido designados los martilleros señores Capurro y Calzada, para que vendan en público remate una fracción de terreno de isla, ubicada en el departamento de Gualeguaychú distrito de Ceybas, provincia de Entre Ríos, designada en el plano respectivo con el núm. 6 de la sección 7.a de las islas del Ibicuy, compuesta su extensión total de 693 hectáreas, 43 centiáreas, lindando al norte con el lote núm. 5, por el este con el arroyo Mosquito, por medio con el lote núm. 5 y río Uruguay, por el sudoeste con el núm. 7 y por el Oeste, con el núm. 8. La venta se efectuará el miércoles 4 de octubre a las 3 p. m. en el local de los martilleros San Martín 60, Capital Federal, con la base de las 2|3 partes de su tasación o sean 8000 $ m|n. Se exigirá del comprador, el 8 por ciento a cuenta de precio y el 2 o|o de comisión.—Buenos Aires, setiembre 4 de 1916. —Arturo Navarro, secretario.
1|712 v. oct. 3

RAUL A. CARRANZA

JUDICIAL — TERRENO CALLE Zubiría entre Picheuta y Riglos, lote número 10 de la manzana C del plano especial agregado al folio 646 vuelta del registro del escribano señor Andrés V. Ramella, compuesto de 10.39 metros de frente al Norte por 74 metros de fondo en el costado Oeste y 69.60 metros en el costado Este con un contrafrente al sud de 11.25 metros.

Tasación $ 10.000 m|n. Base de venta las 2|3 partes con la retasa del 25 o|o o sean $ 5.000 m|n.

El **domingo 1.o de octubre**, a las 5.30 p. m., rematará este terreno por orden del señor juez civil doctor Uladislao Padilla y como perteneciente a la sucesión de don Juan Bautista Arrasqueta. A cuenta de precio 8 o|o. Comisión 2 o|o. Datos: Tribunales, secretaría del doctor J. C. Flox, 6.o piso, o en mi escritorio, San Martín 195. — Raúl A. Carranza.
1|131 v s 10

Pereyra, Wallace y Cía.

580 vacunos 580
250 capones 250

EN JEPPENER (F. C. S.)

EL LUNES 18 DE SEPTIEMBRE, a las 12 m. Detalle: 115 vacas gordas y especiales en lotes; 15 vacas tamberas servidas, sanas de tetas y ubre; 20 vacas carne gorda; 60 vacas mestizas invernadas; 12 vaquillonas de 2 1|2 años, carne gorda; 10 vaquillonas de 1 1|2 años, buen estado y clase; 30 vacunos al corte; 41 novillos 2 1|2 años, buen estado y clase; 184 novillos de 1 1|2 y 2 años, buen estado y clase; 70 novillos 1 1|2 años, buen estado y clase; 20 novillitos de 1 año, buen estado y clase; 250 capones Lincoln, 2 dientes carne gorda.

El tren sale de Plaza Constitución el mismo día 18 a la 6.42 de la mañana, pudiendo regresar a la tarde.

Por informes dirigirse en Jeppener al señor Juan J. Antúnez o a nuestro escritorio, Perú 375. U. T. 704 (Avenida). — Pereyra Wallace y Cía.
1|722 v. St. 17

Banco Hipotecario Nacional

CAPITAL

POR EJECUCION JUDICIAL.— Casa calle Rivadavia N.° 7723, entre las de Cuenca y Campana. N.° H.° 33284. Serie L.

El **Banco Hipotecario Nacional** rematará en su local el **MIERCOLES 20 DE SEPTIEMBRE DE 1916, A LAS 2 P. M.**, una casa ubicada en la calle Rivadavia N.° 7723 con edificio compuesto de 4 habitaciones, baño, pieza de servicio, cocina, etc.; y terreno que mide: 9 metros 526 milímetros de frente al S. por 43.30 metros de fondo.

BASE DE VENTA, $ 11.500

El comprador continuará haciendo el servicio de la hipoteca originaria de $ 9.000 que reconoce la propiedad, reducida hoy a $ 8.163 con 049 milésimos y abonará en dinero el exceso sobre esta suma hasta el precio de compra. Los títulos pueden ser examinados en la oficina del Banco antes del remate. Verificado éste no habrá lugar a reclamo. Seña 5 o|o y comisión 1 o|o que serán exigidas en efectivo en el acto del remate, el que se efectúa con sujeción a lo dispuesto en las leyes vigentes números 8172 y 9155. Por informes ocurrir al Banco Hipotecario Nacional.

Aviso iniciado en LA EPOCA el 6 de septiembre de 1916.
1|657-v. sep. 20

CAPITAL

CASA CALLE JACHAL NUMEROS 1730|32, entre las de Manuel Artigas y Zoqueira. N.° H.° 19919. 1.a serie, segunda ley 9155.

El **Banco Hipotecario Nacional** rematará en su local el **MIERCOLES 20 DE SEPTIEMBRE DE 1916, A LAS 2.30 P. M.**, una casa ubicada en la calle Jachal, números 1730|32, con edificio compuesto de tres habitaciones, cocina, etc. y entrada para carros por el N.° 1730; y terreno que mide: 8.66 metros de frente al S. O., por 36.67 metros de fondo, o lo poco más o menos que resulte dentro de sus linderos.

BASE DE VENTA, $ 3.100

El comprador continuará haciendo el servicio de la hipoteca originaria de $ 2.000 que reconoce la propiedad, reducida hoy a $ 1.935 con 316 milésimos y abonará en dinero el exceso sobre esta suma hasta el precio de compra. Los títulos pueden ser examinados en la oficina del Banco antes del remate. Verificado éste no habrá lugar a reclamo. Seña 5 o|o y comisión 1 o|o que serán exigidas en efectivo en el acto del remate, el que se efectúa con sujeción a lo dispuesto en las leyes vigentes números 8172 y 9155. Por informes ocurrir al Banco Hipotecario Nacional.

Aviso iniciado en LA EPOCA el 6 de septiembre de 1916.
1|658-v. sep. 20

SUCURSAL SAN LUIS

POR EJECUCION JUDICIAL.—CASA en la ciudad de San Luis. Préstamo N.° H.° 35|3584, serie C. H. A. 6 o|o de 13.000 $. El Banco Hipotecario Nacional rematará en el local de su sucursal en la ciudad de San Luis, establecida en la calle San Martín N.o 494 el día **SABADO VEINTITRES DE SETIEMBRE DE MIL NOVECIENTOS DIEZ Y SEIS, A LAS TRES DE LA TARDE**, una casa ubicada en la ciudad de San Luis, calle Colón entre las de Belgrano y Ayacucho, en terreno que mide, 27.40 metros de frente por 42.75 metros de fondo, lindando: al norte, con doña Aurora Barbeito de Léport, al sur, derechos de la testamentaria de Elías Tornú, hoy Camila Tornú de Zamboni; al este, con la calle Colón y al oeste, con doña Rosa Giorello de Beretta, hoy su sucesión. El edificio consta de dos plantas. La planta alta tiene cuatro habitaciones principales y la baja ocho habitaciones y demás dependencias.

BASE DE VENTA, $ 14.000

El comprador continuará haciendo el servicio de la hipoteca originaria de 13.000, que reconoce la propiedad, reducida hoy a 11.984 $, con 844 milésimos y abonará en dinero el exceso sobre esta suma hasta el precio de compra. Los títulos pueden ser examinados en la oficina del Banco antes del remate. Verificado éste, no habrá lugar a reclamo. Seña, 5 por ciento y comisión 1 por ciento que serán exigidas en efectivo en el acto del remate, el que se efectúa con sujeción a lo dispuesto en las leyes vigentes números 8172 y 9155. Por informes ocurrir al Banco Hipotecario Nacional (25 de Mayo N.o 245, capital federal) o a su sucursal en San Luis.

Aviso iniciado en LA EPOCA el 9 de septiembre de 1916.
1|679 v Set. 23

SUCURSAL LA PLATA

CHALET Y DEMAS DEPENDENcias en el partido de General Sarmiento. Préstamo N.o H.o 2139|14323, serie C. H. A. 6 o|o de $ 24.000.

El Banco Hipotecario Nacional rematará en el local de su sucursal en la ciudad de La Plata, establecida en la calle 51, N.o 529 el **día LUNES VEINTE Y CINCO DE SEPTIEMBRE DE MIL NOVECIENTOS DIEZ Y SEIS A LAS TRES DE LA TARDE**, una fracción de terreno con todo lo en él edificado y adherido al suelo ubicado en el partido de General Sarmiento, paraje denominado Bella Vista, próximo a la estación del mismo nombre del F. C. B. A. P., compuesto según títulos de 14.065 metros 45 centímetros cuadrados y según planilla del tasador, ubicada en la calle Moreno entre Billinghurts y sin nombre, fracción que forma parte de la manzana Q, designada en el plano de esas tierras, con los números 1 y 2.

[illegible] se encuentran unidos y de los siguientes linderos: por el S. la manzana 124 por el N. O. [illegible] N. E. la [illegible] por medio [illegible] S. E. [illegible] de la manzana Q. vendida a la [illegible] Santa María.

BASE DE VENTA $ 33.000

El comprador continuará haciendo el servicio de la hipoteca originaria de $ [illegible] que reconoce la propiedad, reducida hoy a $ 22.780 con 507 milésimos y abonará en dinero el exceso sobre esta suma hasta el precio de compra. Los títulos pueden ser examinados en la oficina del Banco antes del remate. Verificado éste, no habrá lugar a reclamo. Seña 5 o|o y comisión 1 o|o que serán exigidas en efectivo en el acto del remate, el que se efectúa con sujeción a lo dispuesto en las leyes vigentes números 8172 y 9155. Por informes ocurrir al Banco Hipotecario Nacional (25 de Mayo número 245, capital federal) o a su sucursal en La Plata.
Aviso iniciado en LA EPOCA el 11 de septiembre de 1916.
1|681 v set 25

SUCURSAL LA PLATA

POR EJECUCION JUDICIAL — Tres chacras en el partido de Pehuajó, con superficie de 221 hectáreas 25 áreas. Préstamo N.o H.o 3890|32096, serie L. de $ 6000.
El Banco Hipotecario Nacional rematará en el local de su sucursal en la ciudad de La Plata, establecida en la calle 51 N.o 529 el día LUNES VEINTE Y CINCO DE SEPTIEMBRE DE MIL NOVECIENTOS SEIS A LA UNA DE LA TARDE, los terrenos de chacra con las poblaciones y mejoras en ellas existentes, ubicadas en el partido de Pehuajó, jurisdicción de la provincia de Buenos Aires, con la designación, superficie y linderos siguientes: Chacra N.o 27, letra A. — Compuesta de una superficie de 84 hectáreas, 50 áreas, lindando: por el N. O. con la chacra N.o 4, letra B.; por el N. E. con la N.o 26 letra A.; por el S. E., con la N.o 27, letra B. y por el S. O. con la N.o 28, letra A. Chacra N.o 71, media letra A. — Compuesta de 52 hectáreas, 25 áreas; lindando: al N. O., con el resto de la misma chacra; al N. E. con la N.o 71 A.; al S. E. con la 71 B. y al S. O. con la N.o 70 A. Y la chacra N.o 83, letra B. — Compuesta de 84 hectáreas 50 áreas; lindando: al N. O., con la chacra N.o 83, letra A.; al N. E., con la N.o 82, letra B.; al S. E., con la N.o 98, letra A. y al S. O., con la N.o 84, letra B. Las tres chacras deslindadas forman en conjunto una superficie total de 221 hectáreas, 25 áreas.

BASE DE VENTA $ 12.000

El comprador continuará haciendo el servicio de la hipoteca originaria de $ 6000 que reconoce la propiedad, reducida hoy a $ 5.395 con 294 milésimos y abonará en dinero el exceso sobre esta suma hasta el precio de compra. Los títulos pueden ser examinados en la oficina del Banco antes del remate. Verificado éste, no habrá lugar a reclamo. Seña 5 o|o y comisión 1 o|o que serán exigidas en efectivo en el acto del remate, el que se efectúa con sujeción a lo dispuesto en las leyes vigentes números 8172 y 9155. Por informes ocurrir al Banco Hipotecario Nacional (25 de Mayo N.o 245, capital federal) o a su sucursal en La Plata.
Aviso iniciado en LA EPOCA el 11 de septiembre de 1916. 1|682-v-set. 25

SUCURSAL LA PLATA

CAMPO EN EL PARTIDO DE PATAGONES, con superficie de 1.282 hectáreas 79 áreas. Préstamo No. Ho. 1095|5483, serie C. H. A. 6 o|o de $ 14.000. El Banco Hipotecario Nacional rematará en el local de su sucursal en la ciudad de La Plata, establecida en la calle 51 número 529, el día MARTES VEINTE Y SEIS DE SEPTIEMBRE DE MIL NOVECIENTOS DIEZ Y SEIS, A LAS DOS DE LA TARDE, un lote de campo ubicado en la sección quinta del partido de Patagones, Bahía San Blas, jurisdicción de la provincia de Buenos Aires, parte de la estancia denominada "Tres Bonetes" y parte del lote número 75, que designa el plano demostrativo que cita su título con cuanto en él se encuentre adherido al suelo, designado como lote número 41 en el plano que firmado por el ingeniero Octavio S. Pico, se encuentra agregado al expediente de préstamo, compuesto de una superficie de 1282 hectáreas, 79 áreas; lindando: al S. O. y N. O. con campo de don Teodoro Serantes; al N. E. con el lote 40 y al S. E. con el lote 42.

BASE DE VENTA: $ 21.000

El comprador continuará haciendo el servicio de la hipoteca originaria de $ 14.000 que reconoce la propiedad, reducida hoy a $ 12.906 con 755 milésimos y abonará en dinero el exceso sobre esta suma hasta el precio de compra. Los títulos pueden ser examinados en la oficina del Banco antes del remate. Verificado éste, no habrá lugar a reclamo. Seña 5 o|o y comisión 1 o|o que serán exigidas en efectivo en el acto del remate, el que se efectúa con sujeción a lo dispuesto en las leyes vigentes números 8172 y 9155. Por informes ocurrir al Banco Hipotecario Nacional (25 de Mayo 245, capital federal) o a su sucursal en La Plata.
Aviso iniciado en LA EPOCA el 12 de septiembre de 1916. 1|696 v s 26

SUCURSAL LA PLATA

CAMPO EN EL PARTIDO DE PATAGONES, con superficie de 1.257 hectáreas, 54 áreas. Préstamo No. Ho. 1094|5482, serie C. H. A. 6 o|o de $ 14.000. El Banco Hipotecario Nacional rematará en el local de su sucursal en la ciudad de La Plata, establecida en la calle 51 número 529, el día MARTES VEINTE Y SEIS DE SEPTIEMBRE DE MIL NOVECIENTOS DIEZ Y SEIS, A LA UNA DE LA TARDE, un lote de campo ubicado en la sección quinta del partido de Patagones, Bahía San Blas, jurisdicción de la provincia de Buenos Aires, que es parte de la estancia denominada "Tres Bonetes" y parte del lote número 75 que designa el plano demostrativo que cita su título, con cuanto en él se encuentra adherido al suelo, designado como lote número 40 en el plano que firmado por el ingeniero Octavio S. Pico, se encuentra agregado al expediente de préstamo, compuesto de una superficie de 1257 hectáreas, 54 áreas; lindando: al N. O. con campo de Teodoro Serantes; al N. E. con parte del lote 39, al S. E. con parte del lote 43 y al S. O. con el lote 41.

BASE DE VENTA: $ 21.000

El comprador continuará haciendo el servicio de la hipoteca originaria de $ 14.000 que reconoce la propiedad, reducida hoy a $ 12.906 con 755 milésimos y abonará en dinero el exceso sobre esta suma hasta el precio de compra. Los títulos pueden ser examinados en la oficina del Banco antes del remate. Verificado éste, no habrá lugar a reclamo. Seña 5 o|o y comisión 1 o|o que serán exigidas en efectivo en el acto del remate, el que se efectúa con sujeción a lo dispuesto en las leyes vigentes números 8172 y 9155. Por informes ocurrir al Banco Hipotecario Nacional (25 de Mayo 245, capital federal) o a su sucursal en La Plata.
Aviso iniciado en LA EPOCA el 12 de septiembre de 1916. 1|697 v. s 26

SUCURSAL SALTA

POR EJECUCION JUDICIAL — CAMPO EN el departamento San Carlos, con superficie de 751 hectáreas, 38 áreas y 30 centiáreas más o menos. Préstamo N.o H.o 161|16490, serie H. de $ 22.000. El Banco Hipotecario Nacional rematará en el local de su sucursal en la ciudad de Salta, establecida en la calle Alsina N.o 16 a 18, el día MIERCOLES VEINTE Y SIETE DE SEPTIEMBRE DE MIL NOVECIENTOS DIEZ Y SEIS, A LAS DOS DE LA TARDE, una finca denominada "Angastaco", ubicada en el departamento San Carlos, jurisdicción de la provincia de Salta, con superficie de 751 hectáreas, 38 áreas y 30 centiáreas, más o menos; lindando al norte, con el río Angastaco; al este, con terrenos de doña Gregoria A. de López; al sur, con la obra del estanque y herederos de don Juan de la Cruz Quipildor y al oeste, con propiedad de doña María A. de Rivero, terrenos de la Capilla y otros. La propiedad contiene un establecimiento vinícola con bodegas, lagares, depósitos y buena casa para familia. Tiene terrenos cultivados con alfalfares y aptos para maíz, trigo y otros cereales. Los viñedos frutales ocupan una superficie de 18 a 20 hectáreas, próximamente y está sobre encatrados de alambre, sostenidos por sólidos postes de algarrobo. Los alfalfares tienen una extensión más o menos de 50 hectáreas, divididos en ocho potreros. Posee agua propia para la irrigación de las plantaciones y cultivos. El resto del terreno, es de pastoreo. Los interesados pueden visitar la propiedad, pues el Banco no se responsabiliza de la exactitud de los datos consignados ni del estado de conservación en que se encuentren los adelantos que se indican.

BASE DE VENTA $ 23.000

El comprador continuará haciendo el servicio de la hipoteca originaria de $ 22.000 que reconoce la propiedad, reducida hoy a $ 16.080 con 761 milésimos y abonará en dinero el exceso sobre esta suma hasta el precio de compra. Los títulos pueden ser examinados en la oficina del Banco antes del remate. Verificado éste, no habrá lugar a reclamo. Seña 5 o|o y comisión 1 o|o, que serán exigidas en efectivo en el acto del remate, el que se efectúa con sujeción a lo dispuesto en las leyes vigentes números 8172 y 9155. Por informes ocurrir al Banco Hipotecario Nacional (25 de Mayo N.o 245, capital federal) o a su sucursal en Salta. Aviso iniciado en LA EPOCA, el 13 de septiembre de 1916. 1|704 v. Set. 27.

SUCURSAL LA PLATA

DOS MANZANAS DE TERRENO EN LA ciudad de Bahía Blanca. Préstamo N.o H.o 2982|32763, serie L. de $ 12.000. El Banco Hipotecario Nacional rematará en el local de su sucursal en la ciudad de La Plata, establecida en la calle 51 número 529, el día MIERCOLES VEINTE Y SIETE DE SEPTIEMBRE DE MIL NOVECIENTOS DIEZ Y SEIS, A LAS DOS DE LA TARDE, dos manzanas de terreno con todo lo en ellas edificado y adherido al suelo, situadas en la ciudad de Bahía Blanca, jurisdicción de la provincia de Buenos Aires, designadas en el plano que expresa su título, con los números 54 y 58, ambas de la chacra 229. La manzana número 54, se compone de 125,09 metros, en los costados, N. E. y S. E., por 115,57 metros, en los del S. E. y N. O.; lindando: por el N. E. con la manzana 48; por el N. O. con la manzana 53; por el S. O. con la 58 y por el S. E. con la chacra 89, todos calles en medio. La manzana número 58 se compone de 125,09 metros en los costados N. E. y S. O. por 103,38 metros, en los del N. O. y S. E. lindando: por el N. E. con la manzana 54; por el N. O. con la 57; por el S. O. con la 62 y por el S. E. con la chacra 89, todos calle en medio. Forman entre ambas, una superficie total de 27.451 metros, 15 decímetros cuadrados.

BASE DE VENTA $ 17.000

El comprador continuará haciendo el servicio de la hipoteca originaria de $ 12.000 que reconoce la propiedad, reducida hoy a $ 10.884 con 065 milésimos y abonará en dinero el exceso sobre esta suma hasta el precio de compra. Los títulos pueden ser examinados en la oficina del Banco antes del remate. Verificado éste, no habrá lugar a reclamo. Seña 5 o|o y comisión 1 o|o, que serán exigidas en efectivo en el acto del remate, el que se efectúa con sujeción a lo dispuesto en las leyes vigentes números 8172 y 9155. Por informes ocurrir al Banco Hipotecario Nacional (25 de Mayo N.o 245, capital federal) o a su sucursal en La Plata. Aviso iniciado en LA EPOCA, el 13 de septiembre de 1916. 1|703 v. Set. 27.

SUCURSAL LA PLATA

CHACRA EN EL PARTIDO DE GENERAL Villegas, con superficie de 39 hectáreas, 69 áreas. Préstamo N.o H.o 1076|5404, serie C. H. A. de $ 4.400. El Banco Hipotecario Nacional rematará en el local de su sucursal en la ciudad de La Plata, establecida en la calle 51 número 529, el día MIERCOLES VEINTE Y SIETE DE SEPTIEMBRE DE MIL NOVECIENTOS DIEZ Y SEIS, A LA UNA DE LA TARDE, la chacra número 126, con sus poblaciones, alambrados y cuanto se encuentra adherido al suelo, situada en el partido de General Villegas, jurisdicción de la provincia de Buenos Aires, compuesta de una superficie de 39 hectáreas, 69 áreas; lindando: al N. O. con la chacra 111; al S. E. con la 142; al N. E. con la 127 y al S. O. con la 125.

BASE DE VENTA $ 7.300

El comprador continuará haciendo el servicio de la hipoteca originaria de $ 4.400 que reconoce la propiedad, reducida hoy a pesos 4.024 con 101 milésimos y abonará en dinero el exceso sobre esta suma hasta el precio de compra. Los títulos pueden ser examinados en la oficina del Banco antes del remate. Verificado éste, no habrá lugar a reclamo. Seña 5 o|o y comisión 1 o|o, que serán exigidas en efectivo en el acto del remate; el que se efectúa con sujeción a lo dispuesto en las leyes vigentes números 8172 y 9155. Por informes ocurrir al Banco Hipotecario Nacional (25 de Mayo N.o 245, capital federal) o a su sucursal en La Plata. Aviso iniciado en LA EPOCA, el 13 de septiembre de 1916. 1|705 v. Set. 27.

SUCURSAL LA PLATA

FRACCION DE CAMPO EN EL PARTIDO de Chivilcoy con superficie de 627 hectáreas, 49 áreas y 17 centiáreas. Préstamo N.o H.o 2083|13695, serie C. H. A. 6 o|o, de pesos 100.000. El Banco Hipotecario Nacional rematará en el local de su sucursal en la ciudad de La Plata, establecida en la calle 51 número 529, el día JUEVES VEINTE Y OCHO DE SEPTIEMBRE DE MIL NOVECIENTOS DIEZ Y SEIS, A LA UNA DE LA TARDE, una fracción de campo, ubicada en el cuartel 10 del partido de Chivilcoy, jurisdicción de la provincia de Buenos Aires, compuesta de 627 hectáreas, 49 áreas, 17 centiáreas, lindando; al N. E. con campo de doña María E. Gorostiaga de Lynch; al S. E. con herederos de don Guillermo Solveyra; al S. O. con Eduardo M. Pérez y al N. O. con herederos de don Pablo Gorostiaga.

BASE DE VENTA $ 141.000

El comprador continuará haciendo el servicio de la hipoteca originaria de $ 100.000 que reconoce la propiedad, reducida hoy a $ 94.920 con 447 milésimos y abonará en dinero el exceso sobre esta suma, hasta el precio de compra. Los títulos pueden ser examinados en la oficina del Banco antes del remate. Verificado éste, no habrá lugar a reclamo. Seña 5 o|o y comisión 1 o|o, que serán exigidas en efectivo en el acto del remate, el que se efectúa con sujeción a lo dispuesto en las leyes vigentes números 8172 y 9155. Por informes ocurrir al Banco Hipotecario Nacional (25 de Mayo N.o 245, capital federal) o a su sucursal en La Plata. Aviso iniciado en LA EPOCA, el 14 de septiembre de 1916. 1|714 v. Set. 28.

CAPITAL

POR EJECUCION JUDICIAL — CASA CAlle San Juan números 3357|59, entre las de Loria y Liniers. N.o H.o 1742, serie C. H. A. 6 o|o. El Banco Hipotecario Nacional rematará en su local el VIERNES 29 DE SEPTIEMBRE DE 1916, A LA 1 P. M., una casa ubicada en la calle San Juan números 3357|59, con edificio compuesto de salón para negocio por el número 3359, y zaguán por el número 3357, tres habitaciones, comedor, dos piezas, dos cocinas, etc., y en altos dos piezas de servicio y terreno que mide: 8.66 metros de frente al S., por 33.33 metros de fondo.

BASE DE VENTA $ 14.700

El comprador continuará haciendo el servicio de la hipoteca originaria de $ 12.500 que reconoce la propiedad, reducida hoy a $ 11.432 con 105 milésimos, y abonará en dinero el exceso sobre esta suma hasta el precio de compra. Los títulos pueden ser examinados en la oficina del Banco antes del remate. Verificado éste, no habrá lugar a reclamo. Seña 5 o|o y comisión 1 o|o, que serán exigidas en efectivo, en el acto del remate, el que se efectúa con sujeción a lo dispuesto en las leyes vigentes números 8172 y 9155. Por informes ocurrir al Banco Hipotecario Nacional. Aviso iniciado en LA EPOCA, el 15 de septiembre de 1916.
1|719 v. Set. 29.

Automóviles y carruajes para paseo
SERVICIOS FUNEBRES
IRIBARNE & Cía.
Casa central: TACUARI 344
TELEFONOS: U. Telef. 446 y 1513
Libertad—Coop. 652 Central.
NO CONFUNDIR

AVISOS FUNEBRES

✝ ANTONIO BONNIN. — (q. e. p. d.) — Falleció el 18 de septiembre de 1915. — La familia invita a sus relaciones a las misas que por el eterno descanso de su alma se dirán el lunes 18 de septiembre en la iglesia de San Nicolás de Bari, de 8 a 10 a. m. — La familia asistirá a la última misa. — El duelo se despedirá por tarjeta.

✝ MARIA VERONA DE BOGGIANO (q. e. p. d.) — Falleció el 18 de septiembre de 1915. — Sus hijos Luis, Emilio, Fortunato y José; sus hijas políticas Juana Rosa y Juana Risso; su hermano, sus hermanas, sus nietos y demás deudos, invitan a sus relaciones al funeral que por el eterno descanso de su alma se celebrará en la iglesia de Balvanera el día 18 del corriente, a las 10 a. m. — El duelo se despedirá por tarjeta.

BANDA RADICAL

La única banda de música radical es la de la Sociedad "Los Cívicos Unidos" dirigida por el correligionario Serafín Caputti. Solicitarla Cochabamba 1717.

BANCOS

BANCO FRANCES DEL RIO DE LA PLATA. — Reconquista 157, Buenos Aires. Sucursales: Rosario de Santa Fe y Bahía Blanca. Corresponsal en París, Banque Argentine et Française, 35, Boulevard Haussmann 35.
Abona por año, oro sellado y curso legal:

Por depósitos en cuenta corriente	1 o|o	1 o|o
Id. id. a plazo fijo de 30 días	1 1|2	1 1|2
Id. id. a plazo fijo de 60 días	2 1|2	2 1|2
Id. id. a plazo fijo de 90 días	3 1|2	3 1|2
Id. id. a mayor plazo	convencional	
Id. id. en la Caja de Ahorro, después de 60 días	4 o|o	4 o|o
Cobra: Por adelantos en cuenta corriente	9 o|o	9 o|o

Descuentos de pagarés y letras convencional.
Todas las operaciones bancarias. Emisión de giros y cartas de crédito. Transferencias telegráficas.
Títulos, Cobranzas de cupones y valores.
Administración de propiedades. Colocación hipotecarias por cuenta de terceros.
Servicio especial de giros postales franceses y remesas de fondos a los movilizados. — La Dirección.

BANCO DE LA PROVINCIA DE BUENOS Aires.

Capital autorizado. $		125.000.000
Id. emitido	50.000.000	
Id. sec. hipotecaria	25.000.000	75.000.000
Capital realizado		62.131.570
Fondo de reserva		5.946.852

Casa matriz: La Plata. Casa en Buenos Aires, San Martín números 133|39, y Bartolomé Mitre número 455.
57 sucursales en la provincia de Buenos Aires.
Agencias en la capital federal: Núm. 1, calle Bernardo de Irigoyen 920; núm. 2, calle Santa Fe 1899, esq. Río Bamba; número 3, Cabildo 2091 (Belgrano); número 4, Pueyrredón 181 (Once de Septiembre).
Corresponsales en los demás pueblos de la provincia y en los principales puntos del interior de la República y territorios nacionales, y en las más importantes plazas comerciales del exterior; en Europa, Estados Unidos de América, México, Panamá, Cuba, Costa Rica, Guatemala, San Salvador, Venezuela, Colombia, Perú, Chile, Bolivia, Uruguay y Paraguay.
Tiene corresponsales y gira sobre todos los puntos de ESPAÑA, y los de FRANCIA e ITALIA, que tienen oficina postal.
El Banco se ocupa de toda clase de operaciones bancarias: Descuentos, cauciones; recibe depósitos, abre cuentas corrientes, emite giros y cartas de crédito. Se encarga de cobranzas de documentos, cupones y cuotas de terrenos, de administraciones generales y de propiedades. Hace préstamos con garantía hipotecaria, con amortizaciones, en efectivo.

TASA DE INTERES

Abona: Depósito en c|c. m|l.	1	o|o
Caja de Ahorros hasta 10.000, después de 60 días	4	o|o
Con libretas a 90 días renovables hasta $ 20.000	4	o|o
Depósitos a plazo fijo a 30 días	2	o|o
Depósitos a plazo fijo a 60 días	3	o|o
Depósitos a plazo fijo a 90 días	3 1|2	o|o
Mayo. plazo convencional.		
Cobra: Por adelantos en c|c.	9	o|o

Buenos Aires, junio de 1915. — Virginio Maffei, gerente.

BANCO ESPAÑOL DEL RIO DE LA PLATA. — Casa matriz en Buenos Aires, Reconquista número 200.

Capital subscripto	$ 100.000.000	m|n
Capital realizado	98.011.690	
Fondo de reserva	47.915.662.12	
Prima a cobrar	1.192.986	

Sucursales:
En el exterior: Barcelona, Bilbao, Coruña, Génova, Hamburgo, Londres, Madrid, Montevideo, con una agencia, París, Río de Janeiro, Sao Paulo, Santos, San Sebastián, Valencia y Vigo.
En el interior Adolfo Alsina, Bahía Blanca, Balcarce, Bartolomé Mitre, Concordia, Córdoba, Dolores, La Plata, Lincoln, Lomas de Zamora, Mar del Plata, Mendoza, Mercedes, (Buenos Aires), Mercedes, (San Luis), 9 de Julio, Pergamino, Pehuajó, Posadas, Rivadavia, Rosario con una agencia, Rafaela, Salliqueló, Salta, San Juan, San Nicolás, Santa Fe, Santiago del Estero, San Pedro, Tres Arroyos, Tucumán y Villaguay.
Agencias en la capital:
Número 1, Pueyrredón 185; núm. 2, Almirante Brown 1422; núm. 3, Vieytes 2000; número 4, Cabildo 2027; núm. 5, Santa Fe 2201; núm. 6, Corrientes 3200; núm. 7, Entre Ríos 1145; núm. 8, Rivadavia 6902; núm. 10, Bernardo de Irigoyen 1600; núm. 11; Caseros 2965; núm. 12, Charcas 1357; núm. 15, Bernardo de Irigoyen 364; núm. 16, Reconquista y Paseo de Julio.
Corresponsales directos en todos los países.
Abona por depósitos en moneda legal:

En cuenta corriente	1	o|o
A 30 días	1 1|2	"
A 60 días	2 1|2	"
A 90 días	3 1|2	"
A 6 meses	4	"
A mayor plazo		convencional
Depósitos a premio con libreta desde 10 $ moneda nacional hasta 10.000 $ después de 60 días	4	o|o
Cobra: En cuenta corriente	9	o|o
Descuentos generales		convenido

El Banco se ocupa de toda clase de operaciones bancarias en general. — Buenos Aires, junio 30 de 1916. — Elías D. Arambarri, gerente general.

BANCO DE LONDRES Y RIO DE LA PLATA. — Buenos Aires, Bartolomé Mitre 39. — Barracas al Norte, Montes de Oca 701. — Once, Pueyrredón 301. — Santa Fe 2122. — Bernardo de Irigoyen 1138. — Boca, Almirante Brown 1159.

Abona por año	Papel	Oro
Por depósitos en cuenta c.	sin int.	sin int.
Id. a la vista, con libreta.	sin int.	sin int.
Id. id. a plazo fijo de 3 meses	3 o|o	1 o|o
Id. id. a plazo de 6 meses.	3 1|2 o|o	1 o|o
Por depósitos en Caja de Ahorros hasta 10.000 $ papel, después de 60 días.	3 "	sin int.
Cobra por año		
Por adelantos en c. cte.	8 o|o	8 o|o

Depósitos en Caja de Ahorros se reciben en las siguientes sucursales: Once de Septiembre, calle Santa Fe, calle Bernardo de Irigoyen, Boca y Barracas.
Buenos Aires, abril 1.o de 1916. — James Dev, Barry Scott, gerentes.

CONVOCATORIAS

LA IMPERIAL. — CONVOCATORIA. — Se convoca a los señores accionistas a la asamblea general ordinaria y extraordinaria, para el día 28 de septiembre de 1916, a las 4 de la tarde, en las oficinas, calle Cangallo número 770, para tratar la siguiente

ORDEN DEL DIA

a) Lectura de la memoria y consideración del balance y cuenta de ganancias y pérdidas, presentados por el directorio e informados por el síndico.
b) Resolución sobre la propuesta de eliminar el saldo pasivo de la cuenta de ganancias y pérdidas mediante suscripción opcional de capital por los actuales accionistas.
c) Elección de dos accionistas como escrutadores y para firmar el acta de la asamblea en unión con las demás personas expresadas en el estatuto

Nota: Los señores accionistas deben depositar sus acciones en las cajas de la Compañía, tres días antes, por lo menos del fijado para la asamblea. — Carlos A. Tornquist, presidente. 1|694 v St. 29

LICITACIONES

MINISTERIO DEL INTERIOR

AVISO

Llámase a licitación pública para contratar, por el término de tres años, la concesión para la publicación de avisos en el Boletín que edita la Dirección General de Territorios Nacionales, la que tendrá lugar el día 25 de septiembre próximo, a las tres de la tarde, en el despacho de la mencionada dirección. Por datos y referencias, ocurrir a la secretaría de la misma. Buenos Aires, agosto 21 de 1916. — Y. Ruiz Moreno.
1|571-v. sep. 25

Ministerio de Obras Públicas

DIRECCION GENERAL DE OBRAS HIDRAULICAS

Llámase a licitación pública hasta el día 9 de octubre próximo a las 3 de la tarde, para la provisión de varios escritorios, bibliotecas, sillones, sillas, mesas, archivos seccionales, etc. de roble cuarteado, norteamericano, de acuerdo con el detalle y diseños respectivos.
Los interesados podrán obtener el pliego de condiciones y demás documentos que servirán de base a esta licitación, en la inspección general de máquinas y materiales, casa de gobierno, tercer piso.
Las propuestas serán abiertas el día y hora citados, en la dirección general de obras hidráulicas, por el escribano general de gobierno y en presencia de los interesados que concurran. — Septiembre 9 de 1916.
1|674 v. Oct. 9

EDICTOS JUDICIALES

Por disposición del señor juez de comercio de esta capital, doctor Tristán M. Avellaneda, se hace saber por el auto de quiebra siguiente. — Buenos Aires, enero 29 de constituído el domicilio indicado. Atento a 1916. — Autos y Vistos: Por presentado y lo solicitado, declárase en estado de quiebra a Fausto Casals. — Nómbrase contador a don Saturnino Allende, según el sorteo practicado en este acto ante el actuario; fíjase como fecha provisoria de la cesación de pagos, el día veinte de enero, cargo de fojas 2; líbrese oficio al señor Director de Correos para que retenga y remita al contador nombrado la correspondencia epistolar y telegráfica del fallido, que deberá ser abierta en su presencia o por el juez en su ausencia, a fin de entregarle la que fuere puramente personal intímese a todos los que tengan bienes y documentos del fallido, para que los pongan a disposición del contador, bajo las penas y responsabilidades que correspondan; se prohibe hacer pagos a El Banco Escolar Argentino, y que transcripta literalmente dice así: — Buenos Aires, marzo 1 de 1915. — Autos y Vistos: — Certificando el acta de entregas de efectos al fallido, so pena a los que lo hicieren, de no quedar exonerados en virtud de dichos pagos y entregas de las obligaciones que tengan pendientes en favor de la masa; procédase por el actuario y el contador nombrado, a la ocupación bajo inventario, de todos los bienes y pertenencias del fallido; líbrese los oficios del caso a los señores jueces de comercio y a la Oficina de Embargos e Inhibiciones para que anote la que se decreta contra el fallido y cítase al señor Agente Fiscal; publíquense edictos por seis días en los diarios "Boletín Judicial" y LA EPOCA, haciendo saber este auto y convocando a los acreedores a junta de verificación de créditos, que tendrá lugar en la sala de audiencias del Juzgado, el día 17 de febrero, a las dos p. m.
Se señalan para notificaciones en secretaría los días lunes y jueves o el siguiente hábil, si alguno de éstos fuere feriado. — Repóngase la foja. — Nómbrase inventariador al escribano señor Enrique Resta; y líbrese oficio a la policía para el arresto del fallido y los antecedentes del caso, remítanse a la justicia de instrucción. — Habilítase la feria. — E. M. Naón. — Ante mí: Alfredo G. Romero. — Nota: — No habiendo tenido lugar en la fecha señalada la junta de verificación de créditos, se ha designado con ese fin el día 23 de septiembre, a las 2 y 30 p. m. — Conste. — Francisco Alberto García, secretario. — Palacio de Justicia, 5.o piso. 1|726 v. Set. 21.

El señor juez de 1.a instancia en lo civil de la Capital de la República, doctor don Jerónimo Balarino, ha dispuesto se cite, llame y emplace por el término de treinta días contados desde la primera publicación del presente, a todos los que se consideren con derecho a los bienes dejados por don SEBASTIAN RICARDO LOB, ya sean como herederos o acreedores, para que dentro de dicho término comparezcan a deducir sus acciones en forma, por ante su juzgado y secretaría del que suscribe, bajo apercibimiento de lo que hubiere lugar por derecho.
Buenos Aires, agosto 11 de 1916. — Manuel G. Olmos, secretario.
1|521 v. Set. 17.

El señor juez de 1.a instancia en lo civil de la capital de la República, doctor don Jerónimo Balarino, ha dispuesto se cite, llame y emplace por el término de treinta días contados desde la primera publicación del presente, a todos los que se consideren con derecho a los bienes dejados por don ANTONIO BASILE y DOÑA ISABEL IMBELLONI, ya sean como herederos o acreedores, para que dentro de dicho término comparezcan a deducir sus acciones en forma por ante su juzgado y secretaría del que subscribe, bajo apercibimiento de lo que hubiere lugar por derecho. — Buenos Aires agosto 14 de 1916. — Osvaldo Rocha, secretario. 1|547 v17S.

El señor juez de 1.a instancia en lo civil de la Capital de la República, doctor don Jerónimo Balarino, ha dispuesto se cite, llame y emplace por el término de treinta días contados desde la primera publicación del presente, a todos los que se consideren con derecho a los bienes dejados por don MIGUEL MARTIN LARUMBE y doña MARIA ARREGUI o ARREGUY o ARREY DE LARUMBE, ya sean como herederos o acreedores, para que dentro de dicho término comparezcan a deducir sus acciones en forma por ante su juzgado y secretaría del que suscribe, bajo apercibimiento de lo que hubiere lugar por derecho.
Buenos Aires, agosto 19 de 1916. — Horacio H. Dobranich, secretario.
1|592 v. Set. 27.

El señor juez de primera instancia en lo civil de la Capital de la República, doctor don Jerónimo Balarino, ha dispuesto se cite, llame y emplace por el término de treinta días contados desde la primera publicación del presente, a todos los que se consideren con derecho a los bienes dejados por don PEDRO DE LA TORRE y don JUAN FRANCISCO DE LA TORRE, ya sean como herederos o acreedores, para que dentro de dicho término comparezcan a deducir sus acciones en forma por ante su juzgado y secretaría del que suscribe, bajo apercibimiento de lo que hubiere lugar por derecho.
Buenos Aires, agosto 19 de 1916. — Víctor Sandullo. 1|563 v. Sept. 22.

El señor juez de 1.a instancia en lo civil de la Capital de la República, doctor don Jerónimo Balarino, ha dispuesto se cite, llame y emplace por el término de treinta días contados desde la primera publicación del presente, a todos los que se consideren con derecho a los bienes dejados por don PASCUAL PALLOTTA, ya sean como herederos o acreedores, para que dentro de dicho término comparezcan a deducir sus acciones en forma por ante su juzgado y secretaría del que subscribe, bajo apercibimiento de lo que hubiere lugar por derecho.
Buenos Aires, agosto 5 de 1916. — Julio E. Padilla, secretario.
1|568 v. Set. 23.

Por disposición del señor juez de primera instancia en lo civil de la Capital Federal, doctor don César A. Campos, se cita, llama y emplaza por el término de treinta días a contar desde la primera publicación del presente, a todos los que se consideren con derecho a los bienes dejados por fallecimiento de don JOSE OLIVERI, ya sean como herederos o acreedores, para que dentro de dicho término comparezcan por ante su juzgado y secretaría del que suscribe, a deducir sus acciones en forma, bajo apercibimiento de lo que hubiere lugar por derecho.
Buenos Aires, 25 de agosto de 1916. — Augusto Burgos Castelli, secretario.
1|575 v. Set. 24.

Por disposición del señor juez de primera instancia en lo civil de la Capital Federal, doctor don César A. Campos, se cita, llama y emplaza por el término de treinta días a contar desde la primera publicación del presente, a todos los que se consideren con derecho a los bienes dejados por fallecimiento de don MIGUEL PROTA, ya sean como herederos o acreedores, para que dentro de dicho término comparezcan por ante su juzgado y secretaría del que suscribe, a deducir sus acciones en forma, bajo apercibimiento de lo que hubiere lugar por derecho.
Buenos Aires, agosto 18 de 1916. — José Agustín Basualdo, secretario.
1|576 v. Set. 24.

Por disposición del señor juez de primera instancia en lo civil de la Capital Federal, doctor Fernando Klappenbach, se cita, llama y emplaza por el término de treinta días a contar desde la primera publicación del presente, a todos los que se consideren con derecho a los bienes dejados por fallecimiento de doña EUSEBIA CABRAL DE CASTAÑON, ya sean como herederos o acreedores, para que, dentro de dicho término, comparezcan por ante su juzgado y secretaría del que suscribe, a deducir sus acciones en forma, bajo apercibimiento de lo que hubiere lugar por derecho.
Buenos Aires, agosto 16 de 1916. — F. Guillermo Espeche, secretario. 1|629 v. Oc. 1.

Por disposición del señor juez de comercio doctor Eduardo M. Naón, secretaría del autorizante, se hace saber a los señores acreedores del concurso formado a don LEOPOLDO A. PELUFFO, que se encuentra en secretaría por el término de ocho días y a disposición de las partes, el proyecto de distribución presentado por el señor síndico del concurso, previniéndoseles que si no formulan observación dentro de dicho término, será aprobado por el juzgado.
Buenos Aires, septiembre 8 de 1916. — J. Arturo Aguilar, secretario. 1|678 v. Set. 16.

Por disposición del señor juez de primera instancia en lo Civil de la Capital de la República, doctor don Arturo Seeber, se cita y emplaza por el término de treinta días, a contar desde la primera publicación del presente, a todos los que se consideren con derecho a los bienes dejados por fallecimiento de don JUAN BENVENUTO, ya sean como herederos o acreedores, para que dentro de dicho término, comparezcan por ante su juzgado y secretaría del que suscribe, a deducir sus acciones en forma, bajo apercibimiento de lo que hubiere lugar por derecho.
Buenos Aires, septiembre 8 de 1916. — Francisco Castellanos (hijo), secretario.
1|684 v. Oct. 9.

Por disposición del señor juez de comercio de la Capital, doctor don Félix Martín y Herrera, se cita, llama y emplaza por medio del presente y por el término de quince días a MANUEL GASPAR, a fin de que dentro de dicho término comparezca ante el juzgado de S. S. y por intermedio a practicar el reconocimiento de la firma puesta en un documento por valor de $ 2.267.54 moneda nacional, presentado por el Banco de Galicia y Buenos Aires, en el juicio que por cobro de pesos le ha iniciado al mismo tiempo para que comparezca a estar a derecho bajo apercibimiento de no comparecer se le dará por reconocidas en su rebeldía dicha firma, y se le nombrará defensor de ausentes.
Buenos Aires, septiembre 9 de 1916. — Juan J. Britos (hijo), secretario.
1|709 v. Set. 23.

El señor juez de 1.a instancia en lo civil de la Capital de la República, doctor don Jerónimo Balarino, ha dispuesto se cite, llame y emplace por el término de treinta días contados desde la primera publicación del presente, a todos los que se consideren con derecho a los bienes dejados por doña ANA SCALLY DE MAC LAUGHLIN o MAC LAUGHLIN, ya sean como herederos o acreedores, para que dentro de dicho término comparezcan a deducir sus acciones en forma por ante su juzgado y secretaría del que suscribe, bajo apercibimiento de lo que hubiere lugar por derecho.
Buenos Aires, septiembre 13 de 1916. — Horacio H. Dobranich, secretario.
1|716 v. Octubre 14.

AVISOS VARIOS

"LA MERCANTIL"
Es la que adelanta más dinero sobre pólizas de empeño.
886 - LAVALLE - 886

Banco El Hogar Argentino
Av. de Mayo 886
Tiene propiedades en venta con facilidades de pago, en esta capital y pueblos suburbanos.

PROFESIONALES

ABOGADOS

Dr. FRANCISCO BEIRO
TALCAHUANO 267 U. T. 796 Libertad

Estudio de los doctores
José María Sáenz Valiente
y Andrés Ferreyra (hijo)
Abogados
Lavalle 1378 U. T. 4240, Libertad

Dr. VICENTE C. GALLO
Estudio: Avenida de Mayo 1411
U. T. 665 (Libertad)

Dr. FERNANDO SAGUIER
Estudio: Florida 440
U. T. 6087 (Avenida)

Dr. HIPOLITO LEYS
Estudio: Lavalle 930. U. T. 2608 (L.)

Dr. DOMINGO E. SALABERRY
Defensa 188

Dr. ERNESTO CORVALAN
Estudio: Avenida de Mayo 981
U. T. 3900 (Libertad)

Dr. JOSE M. GIUFFRA
Estudio: Talcahuano 446

Dr. PEDRO A. FOX
Estudio: B. Mitre 454

Dr. LUIS J. ROCCA
Anchorena 626.—U. T. 841 (Mitre)

Dr. LEONARDO PEREYRA IRAOLA
Estudio Florida 880, U. T. (Av.)
Esmeralda 1212, U. T. 1521 (Juncal)

Dr. RAUL MANRIQUE
Estudio: Av. de Mayo 822
U. T. 193 (Libertad)

Dr. JULIO A. ROJAS
Estudio Uruguay 546. Dpto. 2. — U. T. 1955, (Libertad).

L. BOUSQUET y Cía.
Asuntos judiciales. Cobranzas a comisión. Cangallo 521, Esc. 19.

LUIS F. MAGALDI
Agrimensor nacional
Estudio: San Martín 142. Esc. 37
de 10 a 11 y de 4 a 5

DENTISTAS

Dr. MIGUEL ELKIN
Cirujano dentista. — Consultas de 9 a 11 y de 2 a 6. Chacabuco 469.

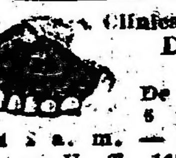
Clínica dental nocturna y diurna
Dr. NATHAN BLITZ
Cirujano dentista
De 8 a 12 a. m. y de 1 a 6 p. m. Nocturna de 7 p. m. a 2 a. m. — Av. de Mayo 975, primer piso. — U. T. 1672, Lib. — Buenos Aires.

MEDICOS

ANALISIS LABORATORIO y FARMACIA
Abierto Día y Noche
SUIPACHA 477 DOCTORES NELSON
U. T. 318 Libertad

Doctor PICCININI
Especialista en enfermedades secretas: gastro intestinales y piel. — Consultas de 11 a 12 a. m. y de 2 a 5 p. m. Consultas 5 pesos, aplicaciones del 914, 20 $. — Corrientes 1211.
196|v|Jul. 16

Dr. A. C. REBUFFO
Enfermos de los ojos
Consultas de 10 a 11 y 2 a 6 p. m.
Bmé. MITRE 1038

Dr. A. NOCETI
Enfermedades de los ojos y prescripción de anteojos. De 1 a 6 p. m.
MAIPU 535

Dr. MARTIN M. TORINO
Médico cirujano. Enfermedades crónicas e internas. Ha trasladado su escritorio a ARENALES 1640. Consultas de 1 a 2. 219|v|jl. 24

Dr. J. SALLERAS
Médico del H. de Clínicas. Especialista en génito-urinarias. (Riñón, vejiga, uretra, próstata). Consultas de 2 a 4 y de 7 a 8; Salta 278.

Dr. E. G. FIGUEROA
Afecciones intestinales, estómago y abdominales, tratamiento especial de las hemorroides. — Santa Fe 1273. De 4 a 6 de la tarde.

Dr. ENRIQUE E. MANSON
Médico del Hospital Rivadavia. Señoras, Partos y Cirujía abdominal. — Consulta de 2 a 4. Montevideo 927. — Director del Sanatorio Althabe, Crispo y Mánson de la calle Estados Unidos 1038.

MAS ACTIVOS QUE 1116 606 914 102
POLICLINICO MODERNO
DIRECTOR Dr. VALLES — de 8 a 8 p.m.
SECRETAS CURACIONES POR ABONOS DE 10 Y 30 DIAS A 20 Y 30 $
AVARIOSIS SUERO ORGANICO CURAS RAPIDAS SIN DOLOR
MORENO 835

INFORMACIONES DE ÚLTIMA HORA

Servicio telegráfico del Exterior

(De la Agencia Havas y de nuestros corresponsales)

Participación de oficiales alemanes en la guerra ítalo-turca

LONDRES, septiembre 16 — La agencia Reuter confirma en un despacho de Roma que trascribe íntegramente, el artículo de "Idea Nazionale" de aquella capital, en el que ese diario italiano reproduce la orden aparecida en el boletín imperial alemán de la guerra de fecha 6 de julio último, el cual prescribe que a los militares del ejército y marina del imperio alemán que tomaron parte por orden suprema en la guerra ítalo-turca de 1911 y 1912, y en la guerra balkánica de 1912 y 1913, se les calcule un año de guerra a los efectos de la ley sobre jubilaciones.

"Idea Nazionale" hace notar que así el kaiser atestigua oficialmente que hace cinco años cuando la triple alianza se hallaba en pleno vigor, oficiales alemanes de tierra y mar tomaban parte en la guerra turca contra Italia, aliada de Alemania y que esta sola revelación bastaría para justificar la guerra de Italia contra Alemania.

"Idea Nazionale" pone de relieve que cuando la guerra ítalo turca Inglaterra aunque no estuviese vinculada a Italia por un tratado, ordenó el retiro de sus oficiales de marina en aras de elementales deberes internacionales.

En cambio Alemania aliada de Italia obraba de un modo contrario.

"Idea Nazionale" concluye diciendo que sería supérfluo insistir sobre la enormidad de ese hecho que aporta documentos sobre la nota de Alemania hacia Italia, del mismo modo que los debates de la cámara húngara documentaron la mala fe de Austria Hungría.

NOTA OFICIAL INGLESA

LONDRES, septiembre 16 — Se anuncia oficialmente que los ingleses conservaron todo el terreno ganado ayer.

En los distintos frentes

Ultimas informaciones

LONDRES, septiembre 16. — "The Times" en artículo que publica sobre las últimas operaciones y sobre la situación de los distintos frentes, dice:

"La reanudación de la ofensiva inglesa en el Somme es notable, tanto por los triunfos obtenidos como por los rasgos extraordinarios de la batalla: autos blindados cargaron contra las formidables defensas alemanas y aeroplanos volaron como gavilanes sobre sus trincheras enemigas acribillándolas de balas.

Al principio de la guerra se nos habló mucho del espíritu inventivo alemán y de su capacidad para la fabricación.

Si fuimos lentos para producir nuevas armas fué debido a que éramos una nación pacífica y no constantemente ocupada en preparar la guerra. Pero ahora que los alemanes nos han atacado, les demostramos con la cooperación de nuestros aliados, que poseemos aventajarla en la producción de nuevos instrumentos de ataque.

Esos automóviles recientemente empleados están seguramente destinados a atacar a las molestas ametralladoras, y los resultados que con ellos se han obtenido parecen haber sido mayores que todas las esperanzas.

Las terceras líneas alemanas han sido alcanzadas y dejadas atrás, hasta por los franceses, principalmente en Bouchavesnes.

El nuevo desarrollo de la batalla del Somme indudablemente tendrá influencia en los planes del estado mayor enemigo.

La guerra se precipita en todos los frentes: los italianos atacan una nueva zona del Carso, haciendo numerosos prisioneros.

La posición en la Dobrudja es aun obscura, pero hay motivos para creer que el enemigo no obtendrá un nuevo triunfo en el bajo Danubio, y mientras tanto el avance de los rumanos en la Transilvania continúa.

LAS OPERACIONES EN LOS BALCANES

Parte oficial

SALONICA, septiembre 16. — El gobierno serbio dió a la publicidad el siguiente comunicado oficial:

Después de dos días de preparación con la artillería, nuestras tropas atacaron con éxito las principales posiciones búlgaras en dirección a Florina y se apoderaron de las posiciones de Malkanidse y Malareka.

El ejército del general búlgaro Boyadjciff se retira en desorden hacia Monastir.

Hicimos muchos prisioneros y nos apoderamos de 29 cañones.

Las pérdidas sufridas por los búlgaros son enormes: un solo regimiento perdió 500 hombres.

INGLATERRA

LA SITUACION GENERAL

LONDRES, septiembre 16. (11.50 a. m.). — El "Daily Telegraph", hablando de las operaciones en general, dice: "Cuando el general Haig anuncia que la situación general no ha cambiado, hemos aprendido a conocer lo que significa: que los diversos asaltos efectuados hoy a ayer han sido coronados por el más brillante éxito, que las pérdidas infligidas al enemigo son enormes y que el número de prisioneros hechos es importante.

"La muralla de acero alemana ha sido acribillada de agujeros, y una nueva almena desaparece.

"Las formidables líneas erigidas en dos años de trabajo han sido rotas en muchos parajes; de esta manera no es extraño que la resistencia de las tropas alemanas disminuya rápidamente.

"Además de las noticias del Somme tenemos la esperada reanudación de la ofensiva italiana en un frente que atrae nuevamente la atención del enemigo, y que complicará para él el difícil problema de encontrar tropas para parar el golpe que persiste en los Balcanes.

"Las noticias que nos llegan de Salónica son también buenas, y todo ésto reunido proporciona al enemigo un bastante negro fin de semana.

"El pueblo alemán sabe muy bien que sus éxitos del principio de la dad numérica, y hete aquí que la prenguerra fueron debidos a la superiorisa oficial alemana empieza a anunciarle que los éxitos obtenidos por los aliados son debidos precisamente a la superioridad numérica y al abundante gasto de municiones.

"Esto no es justamente lo más apropiado para reconfortar al público alemán".

PORTUGAL

NUEVO CONSUL DE CHILE

LISBOA, septiembre 16. — El señor H. Briones Luco se hizo cargo del consulado chileno en esta capital; con ese motivo fué objeto de numerosas manifestaciones de simpatía.

Entrevistado por un periodista, declaró que todos sus desvelos estarán dedicados al estrechamiento de las relaciones, principalmente comerciales, entre Chile y Portugal.

BRASIL

El aniversario mejicano. — Gran banquete diplomático. — Aniversario — Exportación de carne congelada. — Escritos sobre Buenos Aires. — La situación financiera. — Duy Barbosa a Francia.

RIO DE JANEIRO, septiembre 16. — Todos los diarios saludan a la república de Méjico con motivo del aniversario de su independencia.

Esos periódicos recuerdan las últimas incidencias por las que pasó la república hermana y confían en la normalización futura de su estado.

El "Jornal do Commercio" publica un artículo firmado por el ministro mejicano doctor Isidro Fabella, intitulado "La independencia de Méjico".

El ministro diplomático celebrando el referido acontecimiento ofrece en el local del Jockey Club, un gran banquete al que han sido invitados el ministro de relaciones exteriores y el cuerpo diplomático.

—La sociedad de Geografía de Río Janeiro conmemora hoy el 33o. aniversario de su fundación.

Con tal motivo ofrece en su sede una recepción.

—Partió ayer con destino a Inglaterra el vapor Higland Harris, que conduce un cargamento de 2.02 toneladas de carne congelada preparada en el Brasil.

Es ese cargamento el de mayor importancia enviado de aquí para el exterior en un solo vapor.

—El periodista Mario Brandt que formó parte de la comitiva que acompañó al doctor Ruy Barbosa en su embajada a Buenos Aires durante las fiestas del centenario de julio, continúa publicando en "O Imparcial" de esta capital, artículos sobre la capital argentina y que son elogiosas para la cultura porteña.

El presidente de la república, doctor Wenceslao Braz, el ministro de hacienda y comisiones parlamentarias, volverán a reunirse para continuar estudiando el presupuesto para 1917.

—Aun no ha sido fijada definitivamente la partida del senador doctor Ruy Barbosa para Francia, adonde irá invitado por un núcleo de intelectuales franceses a raíz de sus declaraciones contenidas en la conferencia pronunciada en la facultad de derecho de Buenos Aires.

CHILE

SANTIAGO DE CHILE, septiembre 16 — El diario "La Unión" dice que la cancillería ha informado que carece de fundamento la noticia de que el ministro chileno en Buenos Aires vendría en breve.

—Los diarios "El Mercurio" y "Diario Ilustrado" desmienten la información del diario "La Unión", sobre el supuesto complot contra el presidente de la República.

—Se ha comisionado al doctor Caupolicán Pardo, quien se halla actualmente en Buenos Aires, para que concurra al Congreso Médico.

—Todos los diarios de ésta capital, saludan el aniversario de la República de Méjico y hacen votos para que se restablezca definitivamente la paz interna.

—El gobierno ha aceptado la designación del presbítero Sebastián Nicorta como internuncio de Chile. En breve se le consagrará obispo quien llegará a fines de este año.

—El presidente de la República visitó la exposición industrial, mostrándose gratamente impresionado. Mañana se inaugurará.

—El americanista señor Goldsmith, visitó al historiador señor Medina, siendo la entrevista muy cordialísima, que alcanzó la eficiente labor del historiador.

—Ha sido muy bien recibida la modificación del escalafón por los jefes del ejército.

—El Poder Ejecutivo prepara varios proyectos que someterá al Congreso especialmente con carácter financiero.

—Se han iniciado las fiestas conmemorativas del aniversario patrio. La ciudad está embanderada. Los alumnos de las escuelas visitaron las tumbas donde descansan los restos de los padres de la patria.

—Mañana parten para Los Andes varias comisiones de la colonia española para recibir al literato hispano señor Marquina.

—Informan de La Paz que se efectuó con gran solemnidad la recepción oficial del ministro argentino ante el gobierno de Bolivia. Con este motivo se cambiaron entre el Presidente de la República y el diplomático platense cordialísimos discursos en los que se aludió a la necesidad de fomentar las relaciones comerciales entre los dos países hermanos.

—De La Paz anuncian que continúa acéfalo el ministerio de Relaciones exteriores. "El Tiempo" asegura que se llamará al señor Macario Pinilla para desempeñar esa cartera.

PROVINCIAS

SANTA FE

El remedio maravilloso

ROSARIO, septiembre 16. — Como ya lo anunciamos, el consultorio del doctor Solari, donde suminístrase el preparado del doctor Cogorno para la tuberculosis y otras enfermedades, vése concurridísimo, formando legión las personas que acuden en busca del remedio.

Recíbense pedidos de varios países extranjeros, y numerosas solicitaciones de diferentes lugares del nuestro.

Hemos hablado con personas que merecen crédito, quiénes sometiéronse al tratamiento, obteniendo resultando asombrosos.

Existen casos de insospechables veracidad que constituyen la mejor prueba de la bondad del medicamento, por más que sea combatido por el círculo médico local que ha solicitado la destitución del doctor Solari de la presidencia del consejo de higiene, fundándose en no haber querido informarles respecto del preparado, manifestando no ser aún del caso.

CORDOBA

El escrutinio de la última elección — La grande en Córdoba — Circular del ministro de hacienda.

CORDOBA, septiembre 16 — Terminó el escrutinio de los comicios efectuados recientemente para elegir un diputado nacional, arrojando 21.003 votos para el señor Eduardo N. Bufi, candidato radical, y 1.254 para el señor Félix Paolucci, socialista.

El señor Duffy presentará su diploma al congreso nacional el lunes próximo.

—La agencia Escarguel de ésta, vendió el billete premiado con la grande en el sorteo de ayer. Un mucamo de una casa de familia posee un quinto.

—El ministro de hacienda de la nación ha pasado una circular a los industriales de esta provincia, explicando que el fin que se propone con la oficina informativa que está establecida en ésa, es que en lo sucesivo sea oficina expositora informativa y de recaudación.

La cosecha y la falta de lluvias — El juzgado de paz. — La policía.

PLAYOSA, septiembre 16. — Empieza a temerse del resultado de la próxima cosecha. La ausencia absoluta de lluvias, viene a perjudicar esta extensa e importante zona agrícola, cuyos sembrados hállanse resentidos por la persistente sequía. Se opina que si dentro el corriente mes, no llueve en cantidad suficiente, se dará por fracasada la cosecha de trigo y lino.

—Continúa acentuándose el abandono absoluto en que se encuentra este juzgado de paz. El titular hace por lo menos dos meses que está ausente de la localidad. Sería conveniente se tomen medidas al respecto, dado que no es posible admitir semejante abandono, que lesiona los valiosos intereses del lugar.

—Se elogia la corrección de la policía. El comisario señor Amadeo Arrázola, ha logrado captarse las simpatías del vecindario, quien elogia el acierto de la jefatura política, por tan feliz elección.

BERABERU septiembre 16.— A iniciativa del comitato "Pro Croce Rossa Italiana", que con tanta actividad desplegó su noble acción desde que fué constituído, se formó la comisión para festejar dignamente en este pueblo, el próximo XX Septiembre, y dado el entusiasmo reinante en el vecindario y colonias circunvecinas, sin distinción de nacionalidades, las fiestas que se llevarán a cabo durante los días 19, 20 y 21 del corriente, prometen alcanzar un hermoso éxito.

El programa confeccionado a tal fin, es variado y atrayente, y entre sus números figura concurso de tiro al blanco, etc., feria gastronómica, tres grandes bailes populares y otros diversos festejos.

El sobrante del producido de los festejos, que desde ya se supone considerable, se destinará a beneficio de la Cruz Roja Italiana.

La comisión directiva quedó constituída de la siguiente forma:

Presidente, señor J. Andrés Bianco; vicepresidente, Ernesto Tixe; tesorero, doctor Pedro Gremmo; secretario, señor Humberto Castaldi; prosecretario, señor José Sicardi; vocales, señores Aquiles Antonelli, César Toni, Pedro Temperini Luis Olasagasti, Emilio Mascetti y José Baldelli.

Contralores de cuenta: señores V. Salvador Scala y Andrés Vigna.

Comisión honoraria: Presidente, señor Domingo Demaría; vicepresidente, señor Guerino Garabelli; vocales, señores Cayetano Negrini, Pascual Demarco, Aníbal Gobbi, Alfredo Salgado, Camilo Monzón, Miguel Musso, Antonio Tambolini y Santiago Galaretto.

Se ha contratado una de las mejores bandas de la ciudad del Rosario, para el mayor realce de los festejos, y el comitato local del que se distinguen por su actividad los señores Pedro Bologna, Santiago Arena y Ernesto Tixe, coopera con decisión y patriotismo, para que la gloriosa fecha sea conmemorada dignamente.

ENTRE RIOS

Conferencias en Gualeguaychú — Varias.

PARANA, septiembre 16 — Partió para Gualeguaychú el director de agricultura ingeniero Conrado Martín Uzal, quien va a dar varias conferencias de divulgación agrícola con arreglo al siguiente programa: sábado 16, "Ensillage o conservación de los forrages verdes"; día 17, "Cooperativas agrícolas de producción y venta, en Pehuajó al sud"; día 18, "Cultivo del maíz y sorgo forrageros para ensilage"; día 19, "La cooperación en agricultura"; día 20, "Cooperativas agrícolas en Sarandí".

La razón de la presencia de este funcionario en Sarandí y Pehuajó Sud obedece a que en dichos parajes existen sociedades organizadas, pero en vías de disolución por no comprender los socios su manejo, dada la complejidad de sus estatutos. El ingeniero Uzal tratará de inclinar a los cooperadores a adoptar los estatutos proyectados por él que una vez puestos en práctica producen inmediatos beneficios a los asociados.

En la conferencia de Gualeguaychú ofrecerá su concurso desinteresado a los hacendados que concurran para realizar experiencias de ensillaje aplicando la teoría a la práctica e iniciando una práctica económica y ventajosa que puede causar una verdadera revolución en la ganadería entrerriana.

—En el regimiento 12 de infantería con gran solemnidad y brillo realizóse ayer la ceremonia de la bendición de la nueva bandera donada por la intendencia a esta unidad. Con ese motivo usó de la palabra en forma elocuente su jefe, teniente coronel Arturo Poisson. También se rezó una misa de campaña.

—Encuéntrase enfermo el antiguo vecino don Ruperto Aceval.

—La comisión de fomento de Casas Baratas constituyóse eligiendo presidente al doctor Eduardo Laurencena.

Próximamente se realizará en esta capital una asamblea general de maestros, ante la cual el profesor Filiberto Reula, secretario del Consejo General de Educación, y autor del proyecto de fundación del Banco Escolar Entrerriano, explicará el alcance y fin de esta importante iniciativa que ha sido tan bien acogida por la opinión pública.

El puente sobre el Arroyo Antoñico de esta ciudad, se encuentra en condiciones deplorables y ofrece un verdadero peligro a los numerosos carros y coches que por él pasan. Extraña mucho que el intendente no haya ordenado la medida del caso para prevenir unas desgracias.

CHACO

Homenaje a Sarmiento. — Buen funcionario policial. — Exposición regional. — Escolares. — Donativo.

QUITILIPI, septiembre 16. — En homenaje al aniversario de la muerte de Sarmiento, la escuela local número 59, celebró una fiesta íntima conmemorativa, en la última hora de clase.

—El nuevo comisario Lusardi capturó a los sujetos Abdón y Fidel Toledo por denuncias de robo de animales de la Colonia Zapallar, y no poder comprobar la propiedad de 120 terneros recién marcados y que dicen son hijos de 20 madres. En la fecha fueron remitidos a Resistencia.

El mismo funcionario consiguió se casara la menor Gregoria Jiménez, de 14 años, que se fugó del hogar con Agustín Alfonso, de 25 años, sirviéndoles de padrino y obteniendo la conciliación de los padres ofendidos que denunciaron el hecho.

Asimismo, detuvo al individuo Jacinto Caballero, cuya captura está recomendada desde el 1o de enero de 1914, por lesiones, en la Sábana.

—La exposición regional del Chaco fué visitadísima estos últimos días, y me informan que adquirió un éxito colosal, desde todo punto de vista. Figura una gran lista de premios para los mejores expositores.

—El magisterio espera con impaciencia el nombramiento del inspector general de escuelas de territorios, deseando sea un profesional de reconocidos méritos y que reporte un beneficio a las escuelas y al personal enseñante.

—El ingeniero agrónomo señor De la Zerda, jefe de la oficina agrícola de Resistencia, mandó gran cantidad de semillas y cien plantas a la escuela nacional número 59, de la localidad, con motivo de la celebración de la fiesta del árbol.

Implantación de industrias. — El tiempo

PUERTO BERMEJO, septiembre 16. — Anúnciase que fuertes capitalistas comprarán los campos de la colonia Vedia, antes de propiedad de Taurel, en los que se implantarán fábricas, fomentando la agricultura en esos campos excepcionales para toda clase de trabajos.

—Reina tiempo seco y empiezan los calores.

Ecos Parlamentarios

SENADO

El senado no pudo reunirse por falta de quórum.

La diputación vacante por San Luis—

La comisión de Negocios Constitucionales se ha expedido en lo relativo a la vacante de San Luis.

La mayoría formada por los diputados Gallo, Bravo y Pérez Virasoro aconsejan a la cámara que rechace del señor Mora y Olmedo, declarando vacante la banca que debía ocupar el extinto señor Pastor.

La minoría en cambio formada por los diputados Vedia y Jaramillo aconsejan sea aceptado.

Este asunto se tratará, posiblemente, en la sesión que celebre el lunes la cámara.

CREDITO SUPLEMENTARIO

El poder ejecutivo ha remitido hoy un mensaje a la cámara de diputados solicitando un crédito suplementario para el departamento de hacienda por la cantidad de $ 39.952.67, con destino al pago de los créditos pertenecientes a ejercicios económicos vencidos.

GUERRA Y MARINA

COLEGIO MILITAR

Repuesto de su enfermedad, esta mañana se presentó al general Allaría, el director del colegio militar, coronel Justo.

5o. DE ARTILLERIA

Esta mañana se despidió del ministro de guerra el segundo jefe del regimiento 5o. de artillería, el mayor Mayora, que parte el lunes para Salta a fin de hacerse cargo nuevamente de su puesto.

DISTRITO MILITAR Núm. 6o.

Ha pasado a continuar sus servicios al distrito militar número 6o. el mayor de caballería Enrique Fornes.

EJERCICIOS PRACTICOS

Dirigidos por sus respectivos profesores, los oficiales alumnos del segundo curso de la escuela superior de guerra, salieron esta mañana a efectuar trabajos prácticos sobre el terreno en algunas localidades del norte de esta capital.

Los alumnos que siguen el curso especial de capitanes se trasladaron a Pilar, a fin de realizar diversos estudios de fortificación.

PENSIONES MILITARES

Concedióse la pensión correspondiente a la señora viuda del capitán retirado Rodolfo Oliva e hija legal de éste, Dominga Zulema.

Del mismo modo, se ha otorgado pensión a la señora Elía Fernández y señoritas Elía María Luisa y María Esther, viuda e hijas solteras del teniente retirado Auguso De Angelis.

READMISION DE SUBOFICIALES

Se dió a conocer un decreto por el cual se establece que quede terminantemente prohibida la readmisión de suboficiales en un grado inferior al que tenían en la fecha de la terminación de sus contratos.

ESTADO DEMOSTRATIVO DEL ARMAMENTO

Apareció un decreto aprobando el estado demostrativo del armamento, munición y demás material entregado al ejército durante el mes de agosto último por la dirección general correspondiente.

MUNICIPALES

SOLICITUD

La subintendencia de Flores se ha dirigido al departamento de obras públicas para que por intermedio, sea reparado con urgencia un hundimiento producido en la esquina de las calles Amenábar y Quesada, juzgado peligroso para el público.

JARDIN ZOOLOGICO

Mañana por la tarde de 3.30 a 5.30 dará un concierto en el Jardín Zoológico la banda del 1.o de infantería.

ARREGLO DE CALLES

En la subintendencia de Vélez Sársfield se ha dispuesto el arreglo de las calles San Julián de Esperanza a Bahía Blanca, como también construir en ella cañaletas de desague en el espacio de una cuadra.

ARREGLO DE ALCANTARILLAS

La subintendencia de Flores ha solicitado el arreglo de la alcantarilla existente en las calles Gaona a Cuenca.

MOVIMIENTO DE HACIENDA

En el día de ayer se sacrificaron en los mataderos públicos 880 vacunos, 1.562 ovinos y 7 equinos.

Ministerio de Justicia

PROTECCION DE MENORES

El señor Eduardo J. Bullrich y el doctor Roberto Gache han presentado al ministro de Justicia e Instrucción Pública el ante-proyecto de ley de protección de menores que les había encomendado.

Este ante-proyecto de código está dividido en tres partes: la primera se refiere a la preservación física de los menores, la segunda a su preservación moral y la tercera a la creación de la jurisdicción especial, que tantos beneficios ha dado en Estados Unidos, con su complemento del "Probatien System", y que últimamente se ha creado en Francia por ley de 1912, aunque en una forma que no puede dar tan buenos resultados como los que dará separadamente el sistema de organización especial creado por el anteproyecto que se presenta al ministerio.

Una de las reformas importantes que se hacen es la referente a la patria potestad que se convierte en el anteproyecto en una verdadera función social que el Estado puede controlar en determinados casos y suplantar a sus efectos cuando no cumplen con los deberes impuestos por la ley.

Este anteproyecto está inspirado principalmente en la conservación del vínculo familiar, y pone en recursos de la jurisdicción especial varias soluciones que llenarían perfectamente ese objeto.

PALACIO DE JUSTICIA

REGISTRO PUBLICO DE COMERCIO

Se han inscripto en este registro los siguientes contratos de sociedades comerciales:

"Seré y Cía." — Socios, Guillermo A. Alfredo y Juan José Seré y Ramón Rodríguez Ramo, importación de alpargatas y telas con especialidad en la fabricación de bolsas, lonas y sus anexos. Capital social, un millón y medio de pesos aportados, por Ramón Rodríguez 600.000 pesos, Guillermo Seré 600.000 $; Alfredo y Juan José Seré, $ 160.000 y 140.000 respectivamente. Duración, 4 años, que se contarán desde el 1.o de junio del presente año.

—"Jacobi y Marx". Socios: Segismundo Jacobi y Mauricio Marx Ramo, comisiones, consignaciones y compra-venta de cereales. Capital, pesos 300.000. Duración, 3 años.

—"Vidal y Cía." Socios: Daniel Hs, Federico y Juan Vidal. Ramo, artículos rurales, Perú 162. Capital, 75.000 pesos. Duración, 2 años desde la fecha.

—"Perazzo y Codeviolas". Socios, Pedro A. Perazzo y Ernesto Codeviolas Ramo, cigarrería y manufactura de tabacos. Capital, 22.000 pesos. Duración, 5 años.

COBRO DE ALQUILERES

El juez doctor Klappenbach por intermedio de la secretaría del doctor Figueroa Alcorta, dictó sentencia en el juicio que sigue don Ulises Monfort contra la sociedad anónima La Plata Cold Storage por cobro de pesos provenientes del pago de alquileres.

La demandada pide el rechazo, por cuanto el inquilino del cual era fiador ha dejado de existir. Es una cuestión debatida por los jurisconsultos de si la obligación concluye con la muerte del locatario o locador. Nuestro Código, si no expresamente, implícitamente, se pronuncia por la rescisión.

Es evidente que en un contrato tan personal como la locación, la persona del locatario influye en el locador, pues si aquél es capaz de cumplirlo, es posible que desapareciendo, sus herederos no lo sean.

Un empleado que goza de un sueldo de 600 pesos, puede pagar un alquiler de 150 pesos, pero si muere y a su esposa e hijo sólo le corresponde una pensión de 250 pesos, no podrían continuar con el contrato. La muerte es un hecho fortuito que no ha podido preverse ni evitarse y anula la obligación emergente del contrato.

El juez, por lo tanto, entiende que la fianza ha quedado extinguida a partir del mes de agosto de 1915, estando solamente el fiador obligado sólo al pago correspondiente al mes de julio, en la declaración de que la fianza se encuentra extinguida por el resto y rechazándose la reconvención en cuanto pide se declare rescindido el contrato. Las costas en su orden.

MUNDO COMERCIAL

EXTERIOR

Trigo

LIVERPOOL, septiembre 16. — El trigo tipo Baril de 62 libras a flote, se cotizó hoy en las operaciones realizadas en este mercado a 6S chelines y 6 peniques. En las operaciones del día de ayer se anotó a 6S chelines y 6 peniques.

WINNIPEG, septiembre 16. —El trigo colorado americano, entrega en el mes de octubre, obtuvo en la primera rueda efectuada hoy en este mercado el precio de 152 7|8 céntavos oro americano, por bushel. A 152 3|4 fué el precio con que cerraron en las operaciones del día de ayer.

CHICAGO, septiembre 16: — Se realizan operaciones con mercado tranquilo.

Para el trigo colorado americano, embarque en el mes de septiembre, se ha obtenido en la primera rueda de hoy el precio de 148 1|2.

Ayer cerró a 149 1|2 en centavos oro americano por bushel.

Para las remesas a entregar en el mes de noviembre, el precio de hoy fué de 149. Ayer se realizó a 149 3|4.

Maíz

LIVERPOOL, septiembre 16. — El maíz del Río de la Plata para embarcar en los meses de septiembre y octubre se cotizó hoy a 46|6 chelines por quarter. En las operaciones realizadas ayer en este mercado, se negoció, para embarques en las mismas fechas, a 47 chelines. Para el maíz disponible el precio obtenido hoy fué de 10 chelines y 3 peniques, por cental. Ayer cerró a 10|6 1|2.

CHICAGO, septiembre 16. — Para el maíz mixto americano a entregar en septiembre se registró hoy el precio 86 1|2.

En las operaciones realizadas en el día de ayer se cotizó a 86 3|4 en centavos oro americano, por bushel.

LINO

CALCUTA, septiembre 18. — Para el lino, embarque en los meses de septiembre y octubre se obtuvo hoy el precio de 77|6 chelines, por quarter de 410 libras.

El precio a que se negoció el lino, embarque en las mismas fechas, en las operaciones del día de ayer, fué de 76 chelines y 6 peniques.

HULL, septiembre 16. — Se realizaron hoy operaciones en lino disponible a 74 chelines y 9 peniques.

El precio registrado en las operaciones últimas de este mercado, fué de 74 chelines por quarter de 416 libras.

DULUTH, septiembre 16. — El lino entrega en septiembre se negoció hoy en este mercado a 210.

El precio obtenido para las remesas a entregar en la misma fecha, en las operaciones últimas fué el mismo anotado hoy.

Para las remesas a embarcar en Noviembre, el precio del día fué de 210 1|2 habiéndose negociado ayer al mismo precio.

MERCADO COMERCIAL DE LONDRES

LONDRES, septiembre 16. — No se realizan los sábados en este mercado de títulos, operaciones.

INTERIOR

MERCADO DE CEREALES A TERMINO DE BUENOS AIRES

Unica rueda

Trigo: para noviembre, colocado sobre dársena, 200 toneladas a 10.50; 200 id a 10.50.

Precios de ajuste

Para los cereales a término se anotaron hoy los precios que siguen:

Trigo: entrega sobre dársena en septiembre, a 10.15; en octubre, a 10.35; en noviembre, a 10.55; en diciembre, a 10.75; en enero, a 10.50; id disponible a 10.15.

Maíz: entrega sobre dársena, en septiembre, a 5.10; en octubre, a 5.20; en noviembre, a 5.4; en diciembre a 5.65.

Lino: entrega sobre dársena, en septiembre, a 13.50; en octubre, a 13.65; en noviembre, a 13.80; en diciembre, a 13.90; en enero, a 13.80; id disponible, a 13.50.

Avena: entrega sobre dársena, en septiembre, a 5.50; en octubre a 5.70; en noviembre a 5.70.

MERCADO DE CEREALES A TERMINO DE ROSARIO

Unica rueda

Maíz: par octubre, 100 toneladas a peso 4.95.

Precios de ajuste

Después de la única rueda se anotaron hoy los precios que siguen:

Trigo: para septiembre, a 9.40; para octubre a 9.60; para noviembre a 10; para enero a 9.80; id disponible a 9.40.

Maíz: para septiembre a 4.80; para octubre a 4.95; para noviembre a 5.15; para diciembre a 5.30; para enero a 5.45; id disponible a 4.80.

Lino: para septiembre a 12.90; para octubre a 13.15; para noviembre a 13.35; para enero a 13.40; para febrero a 13.35; id disponible a 12.90.

BOLSA DE CEREALES DE ROSARIO

(Precios oficiales)

Trigo, 80 kilogramos	$	9.75
Trigo 77 kilogramos	"	9.20
Lino	"	12.85
Maíz	"	4.80

✝ TOMAS E. DE ANCHORENA. — (q. e. p. d.) — Falleció el 16 de septiembre de 1916. — Su esposa Clara Cobo de Anchorena, sus hijas Clara, Mercedes, Dolores y Rosa; su madre Mercedes Riglos de Anchorena, sus hermanos, hermanos políticos, sus tíos, sus tíos políticos sobrinos y demás deudos, invitan a las personas de su relación quieran acompañarlos a conducir sus restos al cementerio del Norte, mañana domingo 17, a las 11 a. m. En la iglesia del Pilar se dirá una misa de cuerpo presente a las 11 y 30 a. m. Casa mortuoria, Juncal 966. Se ruega no enviar coronas. Nota: En la Compañía Nacional habrá carruajes.

1|738 v. Set. 17.

(PRIMER AÑO) — Núm. 219. FRANQUEO PAGADO Dirección, Redacción y Administración: AVENIDA DE MAYO 769 Buenos Aires, Viernes 1.° de Septiembre de 1916

La Epoca

Las cartas destinadas a la Redacción deben ser dirigidas al Director.

Como el diario no puede responsabilizarse por los manuscritos que se le envíen, ruega a los autores guarden copia de ellos.

Dirección Telegráfica: EPOCA, Buenos Aires

Teléfono: Unión Telefónica 5194-95-96-97-98, Avenida

PRECIOS DE SUSCRIPCION

CAPITAL

$ m/n. $ m/n. $ m/n. $ m/n.
Un mes 1.70 Tres meses 5 Seis meses 10 Un año 20

PROVINCIAS

Un mes 2 Tres meses 6 Seis meses 12 Un año 24

EXTERIOR

$ oro $ oro $ oro $ oro
Un mes 2 Tres meses 6 Seis meses 12 Un año 24

Número del día 0.08. — Número atrasado (dentro de los 30 días) 0.20. — De fechas anteriores 0.50.

LA EPOCA se envía directamente por correo a toda persona que lo pide acompañando el importe correspondiente. Los pedidos de suscripciones para el interior de la República se atenderán por cualquier número de días a razón de 0.08 por ejemplar.

VEASE EN LA PAGINA FINAL LA INFORMACION DE ULTIMA HORA

1.° DE SEPTIEMBRE DE 1916

RELACIONES CON ESPAÑA

Con la sanción otorgada ayer por el Senado de la Nación al proyecto de ley que eleva a la categoría de embajada la representación argentina en España, queda realizado un propósito profundamente simpático a entrambos países. No quiere decir esto que las amistades entre naciones han de medirse por el rango protocolar de sus representaciones, ni que la simple transformación de un encargado de negocios en embajador ha de acercar a dos pueblos que no se sienten aproximados por razones de afinidad espiritual. Absolutamente. Pero ocurre en la vida de relación entre las naciones lo que entre los hombres: ciertos actos que en sí no poseen mayor significado, adquieren en determinados momentos y circunstancias un valor en cierto modo representativo, porque acreditan en quien los realiza el deseo de expresar con ellos algo que no es la fría estimación o el interés recíproco que preside ordinariamente los actos de cortesía entre los pueblos. Interpretado así el acto de política exterior que comentamos adquiere, entonces, una importancia muy superior a la que puede tener como suceso exclusivamente protocolar. Por cierto que la vigorosa corriente de simpatía que nos vincula a la madre patria y que la vincula a nosotros ha tenido aquí como allá la misma inspiración y obedecido a idéntico móvil. Al elevar su representación a la categoría de embajada el gobierno español ha inspirado, precisamente, a honrarnos, en la forma que se honra a quienes bien se quiere, concediéndonos el más alto testimonio de consideración que puede darse a un estado por las vías diplomáticas. Viene a nuestra casa, para honrarnos, revestido de las altas exterioridades que sólo se invisten en las grandes ocasiones. Esa y no otra ha sido asimismo, la intención del proyecto sancionado ayer por la cámara alta. Y no de honrar en el sentido de conceder honra, desde que tal caudal ni se acrecienta por donativos ni puede darse a quien lo tiene, sino por testimoniar los profundos sentimientos de respeto y afecto que nos inspira la madre patria y que nos mueven a aderezar lo mejor de la casa en obsequio suyo.

De modo que el cambio de embajadas vale, en realidad, no por lo que diplomáticamente, sino por lo que demuestra y sugiere. Con o sin embajadores estamos hondamente unidos a España, hasta la que nos empuja no sólo esa afinidad espiritual derivada de la semejanza étnica, sino, también, una coincidencia de aspiraciones e ideales totalmente extraña a la tradición y que nos ha sorprendido a unos y a otros con esa jubilosa sorpresa de encontrar en un camino nuevo y con rumbo heroico al compañero que perdimos de vista en paraje desalentador y obscuro. Pues fuera ingenuo negar el largo distanciamiento que nos alejara de España porque en ella no encontrábamos esas fuentes de renovación espiritual en que fincaba nuestra inquietud. En rigurosa justicia, fuimos, acaso, un poco injustos, al exigirle cosas que no podía dar, exhausta, como estaba, por una fatiga varias veces secular, cansancio físico y moral adquirido en sus pasadas grandiosas empresas. Pero la renovación de España y el brío puesto por ella en su obra de perfeccionamiento, la lleva a ser, precisamente, lo que quisimos que fuera. De ahí, entonces, ese acercamiento nuevo y definitivo que no se basa ya en un sentimentalismo artificialmente fomentado, sino en una profunda compenetración recíproca derivada de la confrontación de ideales coincidentes y anhelos comunes.

Así comprendido—es decir, comprendido en su esencia real—el cambio de embajadas con España es un suceso transcendente. Protocoliza otro grande acontecimiento espiritual.

Córdoba en el cartel

El gobierno de Córdoba viene proporcionando ingentes preocupaciones a la prensa independiente, entendiendo ésta como una entidad que no advierte vigas en ningún ojo, pero gusta de buscar aristar en los radicales. No se dispara un cohete en Córdoba sin que el doméstico estampido provoque un copioso comentario editorial, encaminado a demostrar, naturalmente, la incapacidad del radicalismo para las funciones del gobierno y la desdicha de Córdoba que perdiera uno tan bueno como el que perdió en la última renovación de sus poderes públicos. En el fondo, esa constante fiscalización solo resultara molesta como todas las curiosidades impertinentes, si no sirviera para alimentar un comentario de dudosa buena fe y sinceridad más discutible todavía.

Porque, al fin, en Córdoba no ocurre nada extraordinario como no sea esto: la honradez y la dignidad que pone el nuevo gobierno en el ejercicio de sus funciones. Poder fundado sobre las ruinas de un régimen de larga data, ha tropezado con más dificultades que ningún otro para ejercer su acción gobernante, viéndose obligado, como se viera, a renovar todo el mecanismo administrativo profundamente relajado por el ocio y las corruptelas. A pesar de ello y sobrecargado, además, con una herencia financiera abominable, el gobierno cordobés se viene desenvolviendo con energía e inteligencia que puede señalársele como un ejemplo a imitar. Pero a lo largo de su gestión se han producido algunas incidencias muy corrientes, casi obligadas en la vida de los gobiernos; desinteligencias de detalle, con algunos correligionarios; o discordancia de pensamiento con colaboradores llamados en la primera hora. A este orden de cosas pertenece la renuncia del ministro de gobierno de la provincia, que viene siendo copiosamente explotado por una intención nada amistosa para el radicalismo. Obvio es decir que en todas las provincias, gobernadas o no por los radicales, se producen frecuentemente cambios análogos, desde que el mecanismo de un gobierno no suele ajustarse después del primer ensayo y exige, a veces, la sustitución de piezas, tan buenas de suyo como se quiera, pero quizá inadecuadas a la función. Pero sólo en Córdoba estos hechos se señalan y magnifican; sólo en Córdoba renuncian los ministros; sólo en Córdoba estas renuncias revelan profundas conmociones internas; solo el gobierno de Córdoba está en peligro; sólo Córdoba está amenazada de quién sabe qué peligroso porvenir, como justo castigo a su imprudente abandono de aquel gobierno sabio y prudente que antaño la regía...

Por fortuna el mismo exceso de tintas obscuras acumuladas sobre el cuadro denuncia el fomento artificial de las tinieblas. El público sabe bien que el león no es, ni con mucho, tan fiero como lo pintan...

La intervención a Entre Ríos

La comisión de negocios constitucionales del senado, se ha expedido ayer en las solicitudes de intervención formuladas para el senado entrerriano.

Creemos que el despacho no satisface la solicitud aludida, por cuanto esta fué presentada no para que se regularizara el funcionamiento de dicha rama de aquel poder legislativo, sino para que se respetaran los resultados del comicio adulterados por una mayoría accidental en la cámara en cuestión.

El partido radical de Entre Ríos tiene mayoría en la asamblea legislativa, y no puede temer que las bancas del senado nacional sean ocupadas por elementos de otras agrupaciones, pero ante todo debe hacer que se respete la sanción popular y esta ha sido desvirtuada por los demócratas.

Es por esto que creemos que lo que debe ir a hacer el interventor que vaya a Entre Ríos, es que se respete la sanción del comicio y luego como una consecuencia de ello, hacer que se practique la designación de senadores nacionales, pero lo previo lo primero.

Presidencia de Bolivia

El candidato del partido liberal

Telegramas de La Paz notician que el partido Liberal en la convención que acaba de realizar, ha elegido al señor Gutiérrez Guerra para candidato a presidente de la república en las elecciones que se efectuarán en breve.

Aunque en los círculos políticos de La Paz se admitía como posible que los sufragios de la convención liberal pudieran ser otorgados en ventajosa proporción al señor Gutiérrez Guerra, la noticia de su elección ha causado alguna extrañeza y aún desconcierto en la opinión pública de la república hermana, pues que otro era el nombre, que en esta circunstancia política tenía las simpatías de su pueblo. Naturalmente esto en nada amengua los prestigios del hombre que la convención liberal eligió como candidato; más sería inútil desconocer el ascendiente que en la población de aquel país y aún entre los correligionarios del partido liberal, tiene la personalidad de hombres que no encontraron la sanción partidaria que todos esperaban, en la convención que acaba de realizarse. Uno de estos hombres es el doctor Eleodoro Villazón, ministro de Bolivia en la Argentina, quien en su país goza de verdadero prestigio público, y figuraba hasta último momento como el candidato más probable en cuyo carácter no obstante ello según los partes recibidos, no ha sido consagrada.

El candidato surgido de la convención liberal es un financista de nota, que por su actuación en la vida comercial e industrial de Bolivia, se encuentra realmente capacitado para orientar por rutas fecundas, la economía de ese país. Es íntimo amigo del presidente actual de la república hermana, y ocupa una banca de diputado en su congreso nacional.

Su proclamación, no obstante ser otro el nombre esperado, ha sido bien recibida, pues se cree que en caso de subir al poder desarrollará un programa de proyectos económicos y comerciales, que propenderán a la grandeza material de su país, relacionándola, asimismo, más intensamente con las demás naciones del continente.

El representante de los Países Bajos

Inhumación de sus restos

Esta tarde, a las 3, se realizó el sepelio de los restos del ministro holandés en la Argentina, señor Leonardo Van Riet, fallecido ayer. La ceremonia tuvo lugar en el cementerio de Disidentes, habiendo dado motivo a una manifestación de duelo que exteriorizó los afectos con que contaba entre la colonia holandesa y nuestra sociedad el extinto.

Conforme a lo anunciado, se rindió honores de general de división a los restos de Van Riet, concurriendo las correspondientes tropas de línea. En nombre del P. E. concurrió el ministro de relaciones exteriores, doctor José Luis Murature. El cuerpo diplomático extranjero acompañó a los restos hasta el cementerio y colocó una corona de flores en la tumba.

Venta de títulos nacionales

RESOLUCIÓN DEL EJECUTIVO

El poder ejecutivo ha determinado encomendar al Banco de la Nación, la colocación de un saldo de títulos nacionales, de los que fueron emitidos en 1911 por la ley 8121, para que aquella institución los proponga a sus clientes, en vista de que los aumentos de los depósitos en caja de ahorros han alcanzado a sumas superiores a las necesidades del banco, determinando una baja en el interés.

Fuera oportuno y plausible el propósito si esos títulos no hubiesen sido emitidos para cumplir una obligación determinada — pagar las obras de ampliación del puerto de la capital — circunstancia que no permite su colocación como lo ha determinado el ejecutivo.

Los títulos de la ley 8121 no pueden ser destinados a un fin extraño a aquel propósito; no pueden realizarse para destinar su importe a cubrir necesidades de la administración. Hacerlo significa una transgresión a una ley, sumamente grave, cuyas consecuencias serían perniciosas para el buen orden administrativo y altamente gravosas para el erario nacional.

Crisis ministerial mendocina

El gobernador de Mendoza, señor Alvarez, no obstante la minuta de la legislatura, donde se le expresaba el agrado con que vería la provisión de la cartera de gobierno, vacante desde hace varios meses, no le ha sido posible todavía encontrar el ciudadano que le acepte compartir desde el ministerio las tareas del poder ejecutivo.

La inseguridad del mandatario, su falta de firmeza y de carácter, las veleidades políticas que han llevado el descontento y la desconfianza a los mismos correligionarios, originan esta situación, agravada con las imposiciones de las dos tendencias oficialistas, que pretenden que la crisis sea resuelta con un hombre que les pertenezca.

De ahí que el jefe del poder ejecutivo, sin decidirse por ninguno de ellos, ande peregrinando y tanteando candidaturas, con los resultados poco felices que trascienden al público.

Se sabe que ha ofrecido la cartera durante la semana a los señores Conrado Céspedes y Jacinto Anzorena, quienes la rehusaron por fútiles motivos; hizo análogo ofrecimiento al diputado nacional Silvetti con igual suerte, y ahora parece que trata de convencer al doctor Melitón Arroyo, persona que hace tiempo se halla alejada de la política activa.

Tal serie de candidatos que desfilan desechando una posición de importancia, hablan bien poco en favor de un gobernante, y acusan un desprestigio cuyas consecuencias no ha de tardar en ponerse en evidencia.

El retiro del ministro de marina

Mañana será firmado por el doctor de la Plaza el decreto en virtud del cual se declara en situación de retiro al ministro de marina, contralmirante Sáenz Valiente.

El decreto será refrendado por el ministro de guerra.

EL TRONO DE GRECIA

ABDICACIÓN DEL REY CONSTANTINO

Labrado ya por la terrible opresión de su ánimo ante el conflicto entre sus afectos personales y el imperativo de la dignidad nacional clamada por su pueblo, el rey de Grecia se ha sentido débil para resistir las instancias de los políticos, y optando por eliminarse si facilita la salvación del país, cuyos destinos regía, él, en cambio, no se salva ni en el concepto de los suyos, ni en los fallos de la historia.

Hombre de energías físicas agotadas, no ha podido llegar a disfrutar en el trono el reposo necesario para consolidar sus juicios como regulador de su pueblo. Tal vez no fuese adecuada a su índole bondadosa esa política levantina en que los problemas internos se encuentran siempre supeditados a premisas externas, y en que el gobernante debe encarar cada asunto bajo la triple faz de sus predilecciones, del querer de los gobernados y de la anuencia de los poderes alienígenas, cuya presión a todo instante se deja sentir.

Valiente en los campos de batalla, el rey Constantino disfrutó algún día de las predilecciones del demos heleno. Si las ha perdido hasta el punto de tener que arrancarse al trono, tal vez se deba ello a que el hombre no supo o no logró desvanecerse ante el monarca. Esa dualidad íntima que todos los reyes están precisados a solucionar, Constantino fué incapaz de resolverla de acuerdo con la razón de Estado. He ahí la causa de su caída. La causa psicológica, pudiéramos decir.

Ahora, políticamente, se comprende que el rey no pudiera soportar más la presión que sobre su autoridad venía ejerciendo, con caracteres cada vez más autoritarios, una entidad tan prepotente como la del caudillo liberal Venizelos.

Pero ha llegado el instante en que la actitud opaca del lacerado monarca determinara a su pueblo a plantearle esta fatal disyuntiva: tú o yo. Y este yo, Venizelos es la encarnación de la causa nacional y prevalece de hecho sobre el rey.

Abdica, pues, Constantino, y su corona pasa a las sienes de su hijo el príncipe Jorge, que en plena juventud, a los veintiséis años, es empujado por el Destino a encarar la más difícil situación que registra la historia de la Europa moderna en el Oriente.

Pero esta subsistencia de la dinastía helena desde los tiempos en que el príncipe Jorge era regente de esa isla por cuenta de las potencias. Sin embargo, su incontrastable y creciente prestigio hacíale indispensable en el gobierno; y el rey tuvo que llamarle a éste en diversas repetidas circunstancias; notablemente el año pasado, en que esas llamadas ocurrieron dos veces.

Hombre nacido en un medio esencialmente rebelde, como era el de Creta antes de su anexión a Grecia, Eleuterio Venizelos, hombre de guerrillas y hombre de ley — pues es de profesión abogado — empezó a chocar con la dinastía helena desde los tiempos en que el príncipe Jorge era regente de esa isla por cuenta de las potencias. Sin embargo, su incontrastable y creciente prestigio hacíale indispensable en el gobierno; y el rey tuvo que llamarle a éste en diversas repetidas circunstancias; notablemente el año pasado, en que esas llamadas ocurrieron dos veces.

Pero esta subsistencia de la dinastía tiene caracteres muy precarios, ya que Venizelos prevalece en el gobierno, y que, en esta hora de prueba para la Hélade, es el cabeza y brazo, única autoridad acatada e indiscutida. Venizelos no puede ser rey. Su raza y su credo se lo impiden. Pero Grecia podría ser república; su historia lo autoriza y su actual situación lo justifica. Hoy necesita un dictador. Venizelos lo es de hecho. Tiene a sus órdenes el ejército. ¿Qué le falta ya para alcanzar la consagración titular...? Preferimos dejar pendiente la implícita respuesta.

El monarca eliminado es hijo del que fué Jorge primero. En sus venas corren mezcladas las sangres hoy adversarias de la dinastía rusa — por su madre — y del principado de Siesvig-Holstein — germano, por su padre.

Subió al trono el 19 de marzo de 1912. Ha reinado, pues, sólo casi cuatro años. Siendo príncipe heredero contrajo matrimonio el 27 de octubre de 1889, con la princesa Sofía de Prusia, hermana del Kaiser Guillermo II, a cuya influencia inmediata se atribuye la conducta que ha venido observando en el actual conflicto europeo contrariamente a las aspiraciones de

EL REY CONSTANTINO DE GRECIA Y SU FAMILIA. — A LA DERECHA DEL REY ESTA LA REINA Y A LA DE ESTA EL NUEVO SOBERANO

La casa real de Grecia lleva la denominación de Holstein-Glucksbourg. Y la corona es hereditaria desde 1829. La constitución se promulgó en 1864, revisándose en 1886.

El gobierno es desempeñado por siete ministros, y el poder legislativo consta de una sola cámara: la de diputados, con 250 miembros, elegidos por voto directo, para un período de cuatro años.

En momentos de la abdicación, acababa de convocarse al pueblo a elecciones, que se realizarían el 8 de octubre próximo.

Legislatura de Buenos Aires

Este cuerpo, de acuerdo con el artículo 79 de la constitución, ha terminado ayer su período de sesiones ordinarias.

No habrá sesiones de prórroga y las extraordinarias, si el poder ejecutivo o una cuarta parte de los legisladores solicitan convocatoria, será para tratar determinados asuntos que convengan al gobierno.

El senado será citado para la próxima semana a fin de prestar acuerdo para nombrar ministro de hacienda y de gobierno.

Final de un almuerzo

AL USO ANTIGUO

En tiempos de la divina Grecia, los grandes hombres resolvían todas sus cuestiones difíciles y transcendentales, según cuentan las crónicas, al amor de la fraternidad gastronómica. Temperamentos sutiles y duchos en las cosas del humano vivir, sabían que nada influye tanto en el ánimo de las personas como un buen manjar paladeado entre copa y copa de vino generoso y "apómino".

Bien. Esta manera de ser, o más propiamente dicho, esta manera de encarar las cosas, ha encontrado en pleno siglo XX y en la República Argentina un obsecuente perpetuador. Inútil es decir que al asentar esto hemos nombrado al mandatario platense.

En efecto, gusta el gobernador bonaerense de resolver todos sus problemas político-administrativos a raíz de una opípara comida. Y de ahí que ayer para solucionar la cuestión del nombramiento de ministro de gobierno, vacante por renuncia del señor Salas, acordara ofrecer un almuerzo, al que debía asistir el presunto reemplazante, señor Sarrat. Fué, así, como el presidente de la cámara de diputados de la provincia, recibió una amable invitación del jefe de la administración, precursora del ofrecimiento que del cargo vacante se le iba a hacer.

No ofrece el asunto a primera vista, en realidad, nada de particular. Mas, ahondando un poco en el fondo de la cuestión, se arriba a conclusiones subrayantes del "sutilismo" del gobernador, a prueba siempre de toda clase de mandobles de la fortuna...

Sabido es que con motivo de esta vacante se entabló una lucha entre rurales y federalistas, los llamaremos a estos últimos así, que amenazaba poner en remojo el mimado prestigio del mandatario. Uno y otro bando quería ser el favorecido con la entrega de la cartera. Y uno y otro bando hacía esfuerzos inauditos para quedarse con el puesto. De suerte que se imponía una gran política para salir triunfante del paso. Fué, entonces, cuando palpitó en la íntima indiosincrasia del gobernador la fibra del sibaritismo griego. Y la bella idea del almuerzo resolvió las dificultades, dando el triunfo a los ruralistas con el nombramiento del señor Sarrat para ministro de gobierno.

Después no se dirá que al través del tiempo no tienen influencia ciertas costumbres prehistóricas...

El nombramiento quedará extendido hoy y acompañará al nuevo secretario del gobierno provincial en calidad de oficial mayor el señor Alfredo de Cucco, actual jefe de taquígrafos de la cámara de diputados y persona desvinculada de la política militante.

El vicepresidente electo

LLEGADA A CATAMARCA

ENTUSIASTA RECEPCION

Saludo de las autoridades

CATAMARCA, septiembre 1.o (4.15 p. m.). — A las tres de la tarde llegó el vicepresidente electo Dr. Luna desde La Rioja, acompañado de una brillante comitiva de damas y caballeros riojanas.

La ciudad se halla embanderada.

La recepción ha sido espléndida.

En la estación se congregó un gentío numeroso, extranjeros y de todos los colores políticos.

Ofreció la manifestación el señor Gordillo, presidente del comité provincial.

El obispo diocesano designó al presbítero Villagra para darle la bienvenida al distinguido viajero.

El gobernador conservador señor Correa envió al ministro provisorio de gobierno Don Flavio Figueroa a saludarle en la estación.

Terminada la manifestación radical, el gobernador Correa, acompañado del ministro de Hacienda provisorio Don Pimentel Maza, y del jefe de policía Don Jorge Pino, se trasladaron al alojamiento del doctor Luna a saludarle. La entrevista, de pura cortesía, duró algunos minutos. El vicepresidente electo retribuirá estas atenciones.

A las 5 de la tarde, nuestro correligionario señor Robin Castro le ofrecerá un té en su domicilio particular.

A las 7 y media habrá un gran banquete, exclusivamente de radicales.

Hablará el correligionario José P. Castro.

Inmediatamente habrá audición musical en el conservatorio de música.

Las fiestas continuarán mañana.

¿Se retira el general Allaria?

Otros retiros de importancia

En los círculos y esferas militares circula con insistencia el rumor de que el ministro de guerra, siguiendo la conducta de su colega de marina, se acogerá en breve a los beneficios del retiro.

Nada hemos podido averiguar en definitiva, pues en el ministerio se guarda sobre el particular la más estricta reserva y el interesado, sabedor de que deseábamos interrogarlo al respecto, ha contestado que "nada tiene por ahora que decir sobre su actitud en este caso".

Si, como puede desprenderse de esta contestación, su retiro es casi seguro, produciéndose, además, los anunciados retiros de los generales de división Arana y O'Donnell, quedarán vacantes tres generalatos, que serán cubiertos a lo que parece antes de tomar posesión del poder el nuevo gobierno.

La actitud de los generales Allaria, Arana y O'Donnell (caso de que efectivamente se retiren), no puede menos de parecernos delicada y digna de los mayores elogios, ya que con sus actitudes abren el paso a tres coroneles, mucho más jóvenes que ellos, y que de otra manera, de acuerdo con la nueva ley 9675, tendrían acaso que acogerse fatalmente al retiro.

Lo que no puede parecernos lógico, ni mucho menos correcto, sería la idea del ministro de proveer las vacantes que hayan de quedar, en las postrimerías del actual gobierno.

Tal procedimiento podría causar en el país y en el ejército un efecto nada bueno, ya que podría ser mal interpretada la resolución del ministro.

Exportación de carnes

El frigorífico Armour, de La Plata, ha cargado en el vapor Highland Piper, despachado de La Plata con destino a Londres, 3.883 reses de carnero congeladas, 20 cuartos delanteros de vacunos congelados, 97 cuartos traseros de vacunos congelados, 832 cuartos delanteros de vacunos chilled y 832 cuartos traseros de la misma calidad.